皇紀二千五百九十七年　昭和十二年一月三十一日　京城日報（市內版）（明治卅九年八月十日第三種郵便物認可）第一萬四百九十一號

京城日報

夕刊　一月三十一日（七）

發行兼編輯印刷人　小川三之介
發行所　京城府太平通一丁目　合資會社京城日報社

寄贈 12.2. 帝國圖書館

扶桑第一 萬代 バンダイ

林大將組閣に着手

梅津次官と懇談　陸軍の動向を聽取す　午後組閣本部に乗込む

【東京電話】大命を拜した林大將は三十日午前七時五十分千駄ヶ谷の私邸を出で明治神宮、靖國神社に參拜したが午前十時梅津次官を招き陸軍の新內閣に對する要望と部內の情勢を聽取したが記者團の會見申込みに對し林大將は目下熟慮中であるから何も申上げられない、梅津次官との會見內容についてまだ申上げるまでに至つてゐないから暫く御待ち願ふ、いづれお話し出來る時があると思ふと會見を斷り組閣方針に關し沈思默考を續けてゐるが午後組閣本部に入ることゝなつた

【東京電話】陸軍では三十日午前九時半より陸相官邸に寺內陸相、杉山教育總監、中村教育總監部本部長、梅津次官等首腦部參集し大命降下した林銑十郎大將の組閣工作として陸軍當局の意向を聽取したい旨申出でがあつたについて種々協議した結果林大將に說明すべき陸軍の根本方針に關し梅津次官より逐一陸軍現下の時局認識その他に關し說明することに決定し梅津次官は午前十時千駄ヶ谷の私邸に林大將を訪問約卅分に亘り陸軍の抱懷する時局認識重要國策等について詳細說明を行つた

【東京電話】林大將は三十日午後一時半千駄ヶ谷の私邸を出で組閣本部の横山氏邸に入つた

而して陸軍の意向としては林銑十郎大將は嘗て陸軍大臣であり二・二六事件前後まで軍事參議官の要職にあり部內の情勢動向についても大體承知してゐるから軍の實際問題一新軍規確正等の詳細に亘つて說明する必要はないとし、組閣に當つても參考として寺內陸相が何故辭任するに至つたかの理由即ち第七十議會に於て政黨との時局認識の相違、陸軍の信念につき說明を行つて公明正大な政治を行ふ爲に軍は飽くまで時局認識を異にするものとの苟合妥協を排擊するものなることを明確に表明し林大將の考慮を希望即ち陸軍は結局(一)既成政黨に之に因緣淺からぬものゝ入閣を希望せず、新人を要望する(二)苟合妥協を排擊するため七十議會は即時解散すべき組閣たる方針に出ることは寺內陸相の辭任に當つても公式に發明してゐる處で林大將がこの點に深き認識を持つ限り陸軍は全力を竭して努力するものである

組閣本部は横山一俊氏邸（日本青年館隣）

【東京電話】林大將の組閣本部は軍人會館、日本青年館など候補地として物色中であつたが日本青年館隣横山一俊氏邸を充てることに決定した

大將邸訪問者

【東京電話】昭和製鋼社長伍堂卓雄中將は三十日午前九時林大將を千駄ヶ谷の自邸に訪ね要談した、なほ三十日午前中林大將邸訪問者の主なるもの左の如し

貴族院議員赤池濃、同宮田光雄、同土岐章子、鈴元雲一、石井三郎、小畑敏四郎中將、香椎浩平中將、[illegible]少將

海軍解散に難色

【東京支社特電】陸軍は新內閣の政策につき條件は出さぬが政黨閥除排斥と議會解散だけは註文をつけるに決してゐる、然るに海軍は政黨排斥は可なるも解散には難色あり即ち新內閣には必ず政黨も追隨し來るべく、これを解散するには理由無しとの建前より、反對ではないが困難なりとしてゐる

結城豐太郎氏談

【東京電話】新內閣の大藏大臣の呼聲の高い結城豐太郎氏は卅日午前興業銀行に於て左の如く語つた

新內閣の大藏大臣に誰がなるか知らないが少くとも財政政策に關する限り今日のまゝで置いてはよろしくない、國防充實を圖ることは何よりも必要であるがその他の經費についてもよく緩急輕重を計り場合に依つては經費の節約繰延べ等を行ふことも必要である、また稅制整理案にしても國民生活及び財界等に對し安心の行く樣に改めなければならない

有力顔觸

【東京電話】林銑十郎大將は組閣の決意を固め三十日午後一時半組閣本部に入つたが組閣工作は意外に進捗するものと見られる、豫想される顔觸れは大體次の通り

外務	佐藤尚武（駐佛大使）又は東郷茂德（外務省歐亞局長）
內務	有吉忠一　吉田茂　堀切善次郎
大藏	結城豐太郎（條件を容れれば留任）（留）馬場鍈一　川越丈雄（大藏次官）
陸軍	大將　杉山元（教育總監）
海軍	大將　末次信正　同　野村吉三郎
司法	小原直　皆川治廣
農林商工（一人で兼任）	中島知久平　永井柳太郎　吉野信次　石黑忠篤
鐵道遞信（一人で兼任）	永井柳太郎　中島知久平
文部	田澤義鋪　長與又郎
拓務	首相兼任
書記官長	唐澤俊樹　十河信二
法制局長官	樋貝詮三　安井英二

なほ書記官長の決定によつて顔觸れも異るので意外の人物が出るかも知れない

陸相に杉山大將（三長官會議で決定）

杉山大將

【東京電話】陸軍では三十日午前梅津次官と林大將との會見により時局を認識組閣の態度に關し陸軍との間に意見の一致を見たので後任陸相を推すことゝなり同日午前十一時半より陸相官邸に三長官會議を開催、閑院參謀總長宮殿下を始め奉り寺內陸相、杉山教育總監の三長官參集陸軍協議の結果後任陸相には一候補として現教育總監杉山元大將を推すことに決定を見た、なほ杉山教育總監の後任は一時的ならば教育總監部本部長中村孝太郎中將の代理が實現し然らざれば關東軍司令官の轉任を見るであらう、而して畑中將の轉任が實現すれば中村中將がその後を襲ひ關東軍司令官となり教育總監部本部長には香月第一師團長が補せられるものと見られてゐる

【東京電話】陸相後任には杉山教育總監が正式に決定した

閣僚六七名で兼攝か

【東京支社特電】組閣の大命を拜した林大將の組閣陣容は三十日午後からになる模樣であるが、何分林大將の周圍には政治家がないので大體に於て陸軍關係と新官僚方面とが組閣の膳立てをなすものと見られてゐる、吉田茂氏の入閣、唐澤氏の書記官長就任は確實と見られてゐるが、平生文相に對する軍部その他の期待は大きいので、多分副總理格として入閣するものと思はれる、また機構改革に備へて閣僚は極度に少數として兼攝を多くし、或ひは六、七名位にて組閣するのではないかと觀測されてゐる

宇垣大將正式に退官手續を執る

【東京電話】宇垣大將は二十九日大命拜辭と共に陸軍部內の情勢に鑑み陸軍大將の地位に止まることを得ないとして官を辭するに決定し、寺內陸相に對し正式に退官願出の手續きを執つた

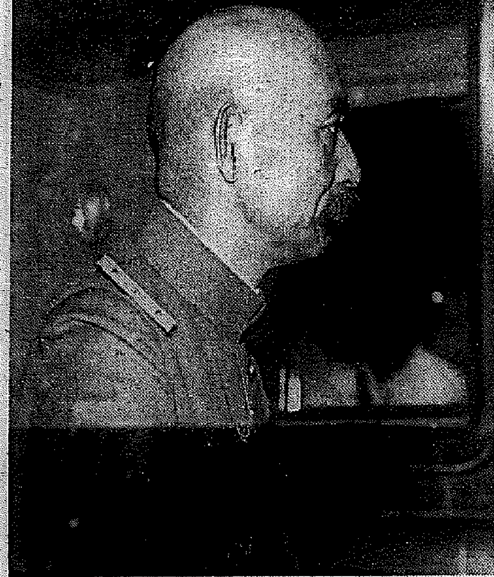
◇組閣に着手した林大將

新內閣の政策打診　急進說あるも案外穩健ならん

【東京支社特電】林新內閣が如何なる政策を執るかについては陸軍最近の動向より見て**急激**な革新策を執るにあらずやと見られ、財界その他に種々の觀測があるが、新內閣の態度は案外穩健なるものであると信ぜられてゐる、陸軍は新首相の人選第一に種々の註文を附し革新を強行するやの噂があるが、この際は輿論と客觀情勢より見て林大將に條件を出すことを不利とし一旦白紙を以て臨み、個々の事態にあたつてその主張貫徹を期する方針と見られる、また海軍は**陸軍**との[illegible]も最近の傾向より新首相に對して陸軍の主張する革新策を何處まで取入れるや否を押した上、無條件時代に處するため國防第一とし、從つて豫算成立先決主義を以て急激な革新にブレーキをかける條件を附すると首腦部の意見一致し居り、恐らく新首相も今日これを林大將に話しその返答を待つこととすべく、從つて林**大將**も陸軍も飛躍的革新に進むことは困難なるも、廣田內閣提案の諸政策と政治機構改革の促進工作くらいが差しあたり新內閣の實行し得る政策であらう、たゞ吉田、唐澤兩氏等の新官僚が內閣の中樞を握る傾向があるので、その場合は廣田內閣の如き政黨及び**保守**派の牽制がなくなりあらゆる政策は急進的となるであらう

十河信二氏翰長就任か

【東京電話】十河信二氏は三十日午前十一時半林大將邸に入つた組閣參謀の一人で組閣後書記官長に就任するのではないかと見られてゐる

國同、支持に決定

【東京電話】國民同盟は卅日午前十一時丸之內本部に代議士會を開き大命を拜受せる林大將に對する態度につき協議した結果今日の時局を收拾するには軍內部に威望あり且世間よりもその人格を認められつゝある林大將を適任と認め新內閣成立を支援することに決定、次いで新內閣に對し

一、內政革新、外交の一元を完成するために內閣制度に大改革を加へること
二、政界の根本的革新策として議會を解散すること
三、物價の急激なる昂騰、急激なる低落を防止するため細心の注意を爲しつゝ革新政策を斷行すること

の要求を爲す旨申合せ正午散會した

南總督海州へ向ふ

【鎭南浦にて松田特派員發】內地の政界に波瀾があらうと何等介意もせず一意專心朝鮮統治の本分に向つて邁進してゐる南總督は白雪に包まれる西鮮三道に初巡視の車を驅すること三日、隨行員の方で悲鳴を揚げる程の元氣で卅日朝五時半には既に起床し山田式木劍體操の軽い運動を取り宿舍朝日旅館の階上から前夜半來降り積む鎭南浦の雪景を眺め午前八時半宿舍を出で波止場より有名な流氷の中を縫つて氷船鎭南浦丸で猪島に向ひ約卅分[illegible]祭の上自動車で海州に向つた、午後三時着の豫定

非常時の際　速に組閣を祈る　巡視中の南總督語る

【鎭南浦にて松田特派員發】林銑十郎大將へ大命降下の報に南總督は鎭南浦丸の船中、卅日午前九時隨行の陸軍御用掛を通じて

國家非常時の秋林大將が速かに組閣されんことを祈つて已まない次第である

と語つた

伏見宮殿下けさ御歸京

【東京電話】熱海の御別邸に御避寒中の伏見軍令部總長宮殿下には三十日午後一時五十三分熱海驛御發同三時四十五分東京驛着御歸京あらせられた

遞信辭令（卅日附）

新義州郵便局長　池邊清士
平壤郵便局在勤を命ず、平壤遞信分掌局監督課長を命ず
群山郵便局長　一丸尚
新義州郵便局長を命ず
庶務課勤務　湯澤茂彌太
群山郵便局長を命ず
平壤遞信分掌局保險監督課長　北尾常次郎
平壤遞信分掌局監督課長兼務を免ず

人

◇渡邊彌幸氏（殖銀副頭取）東上中のところ三十日午前八時歸城

天地玄黃

後繼內閣組織の大命林銑十郎大將に降下。組閣の成功を祈る

×

時局柄流言蜚語流行の模樣、當局の取締は勿論のことながら國民大衆は自肅自戒これに惑はされざらんことを要す

×

朝鮮觀光の人激增、鐵道當局頭痛鉢卷とある。嬉しい頭痛

×

米國の大洪水の損害四億ドル金の問題よりも被害民衆に同情す

×

京城運動場の擴張は宜し。否地方に運動場設置は急務。體位向上運動の一つはこれ

夕刊六頁　朝刊八頁

(173)　紅梅白梅（七）

邦枝完二作　神保朋世繪

「これこう。筆を臺に持ちやこ」
「は、はい。」
「そなたに會はせる者が來てゐるのぢや。」
「は、はい。」
返事はしたもの、おころはなほも夢うつゝなのであらう。近頃の癖に漸く顔を上げはしたが、そこに半次がゐることなどは、容易に氣が付きさうにもなかつた。
半次は恐る〳〵首を伸ばして、讃びおころに呼びかけた。
「もしお綾さん。あつしでげす。半次でげす。——どうも飛んだことにおなンなすつて。……」
「これ半次、氣をつけて口を聞きや。」
「へえ。」
今は侍の假面を脱いでしまつた半次を、おむらも頭から町人扱ひにしてゐた。

「それやアもう仰しやるまでもござんせん。」
「と申しても、ならぬのぢや。」
「なぜならねえんでげす。」
「ころは大恩ある主人の粂村に反いて、本丸を出たばかりか、今は元の身分をも忘れて、盜人の仲間入りをしてゐるとのこと。」
「そ、そんならお姫樣は、それまで御存じなんで。……」
「知らないでどうせう。それにもひとつ、わらはが目を掛けて居つた庄吉を、ひそかに獄から連れ出したのは、このころなのぢや。」
「なゝなんでげすと。」
「ころは人の皮を被てゐたながら、獸物にも劣る女。それゆゑ姫樣には猿の檻へ入れて、懲らしめてやつて居るのぢや。」
「それやアお姫樣のお言葉ぢやアござんすが、獸物のなんのと、そ

「お綾さん、あつしでげす。半次でげす。」
「えッ。」
今度の聲が漸く耳へ這入つたのであらう。おころはぎよつとして顔を上げた。
「あッ、お前は……。」
「どうか姐御、しつかりなすつて。……」
しかも五四の大猿は、半次の首が金網へ近寄くのを待つてゐたやうに、いきなりぱッと飛び付いて來た。
「なゝなにをしやアがるんだ、畜生ッ。」
「これ」
とおむらの聲は激しかつた。
「お姫樣がお濱に入りのお猿に、迂濶なことをしやるな。」
「だつておめへ、こんな畜生が飛び付いて來やアがるから……」
「これ、ならぬといふに。」
が、半次はそのまゝ引き下るわけには行かなかつた。
「お姫樣、どうかお綾さんを、助けてやつておくんなせえやし。——あのまゝにしておいちやアどんなことになるか知れたもんぢやござんせん。」
「ほゝゝ。そなた、ころを助けたいか。」

んなちよ極一アござんすまい。あつしの聞いて居りやすのは、粂村さんの方にもひどい無理があつたといふ話。何もお綾さんばつかりが惡いわけぢやアねえッてんで。……」
「なに、ころだけが惡いのではないと。」
「へえ。」
「これ半次、そなたそれを本心で云やるのか。」
「なぜでげす。」
「本心ならば、わらはに考へがあるのぢや。」
「濟みませんが、本心なんで。……」
その言葉が終るか終らないうちに、近姫はおむらに合圖をしたが、何處から降つて湧いたか、突然半次の前へ現れた角力のやうな大男は、むんづとばかり半次の手首を押へた。
「あッ、何をするんだ。」
「何んでもよい。お姫樣の云ひつけだ。」
「神妙にしろ。」
二人は忽ち寄つてたかつて半次の着物を剝き取ると、檻の中へ叩き込んだ。
「貴樣は猿の餌食だ。食はれてしまへ。」

謹近火御見舞　京城府明治町二　畠山酒造場　京城支店　電話本局三七五番

謹近火御見舞　富商會　明治町二丁目六番地　電話本局四〇番

謹近火御見舞　瀨田皮革店　瀨田新太郎　京城府明治町二丁目四七　電話本局(2)五六二七番

謹近火御見舞　紙と印刷業　多田又八　京城府明治町二丁目四七　電話本局(2)一六六三番

謹近火御見舞　鋼鐵、亞鉛、銅力　賣捌人　佐竹小太郎　京城府明治町二丁目四三　電話本局(2)〇七七九番

謹近火御見舞　千歳堂　土平益　明治町二ノ四二　電本(2)三四一〇番

謹近火御見舞　活版　オフセット　佐藤印刷所　京城府明治町二丁目　電話長本局一七〇七番

謹近火御見舞　倉橋製麵所　京城府明治町二丁目五　電話本局(2)一六六八番

謹近火御見舞　ワカバ美粧院　京城府明治町二丁目八番地　電話本局一八三九番

謹近火御見舞　杉江蓄音器商會　杉江清　京城明治町二丁目八ノ五　電話本局四六七七番

謹近火御見舞　各種ブラシ毛製品製造　靴ブラシ　大阪文化タワシ　豚毛貿易　岩崎商會　京城府明治町二丁目五　電話本局一八六九番

謹近火御見舞　マキノトーキー株式會社　朝鮮代理店　代理店　西田昇　京城府明治町二丁目四八　電話本局三七五六番

謹近火御見舞　化粧品　たばこ　菓子　明治町二丁目六　かど屋商店　小田部利三郎

謹類燒御見舞
今朝類燒の際は早速御馳付御見舞を賜り有難御禮申上候實は一々拜趨御禮申述可者の處混雜中御尊名御伺ひ洩れ有之哉も難計乍失禮以紙上御禮申上候
京城明治町二丁目　御料理　花壇　電話本局四五三・一六八〇番

謝火災御見舞
今朝私儀持家明治町火災の際は速早く御馳付御見舞に預り難有く御厚禮申上候混雜の際御尊名御伺ひ洩れも可有之不取敢以紙上右御挨拶申述度如斯御座候　敬具
京城府明治町二ノ八ノ一　鈴木彥市

御子樣の百日咳にはスグ！シンコウを
小兒百日咳專門藥　シンコウ　飲み易い粉末劑
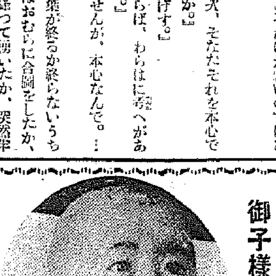
本劑ハ高價藥取合シテ丸ヲ以ツテ其效果ハ大ナリ
百日咳ハ夜ニ咳ヘルトカ出ル　試用一五十錢　二五
各藥店ニアリ
本舗　神港藥品研究所調製

鳩居堂薰香類　文房具、骨董
京城府本町二丁目五四
九霞山房
電話本局四九八〇番

日本晴れに氣も爽かに 先づ明治神宮へ！
靖國神社から組閣本部へと その朝の林大將

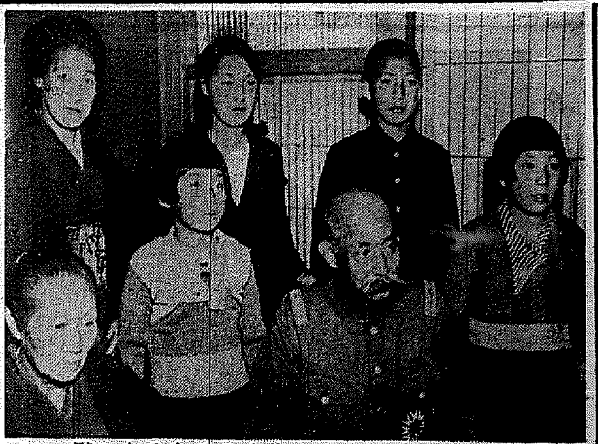

【東京電話】大命を拜した林大將は卅日午前六時と云ふにもう二階八疊の居間の床を蹴つて飛び起きてゐた、この朝空はどんより曇つてゐるが大將の心は日本晴れ、僅か三時間しか寢てゐないのだが例の三軍を睨め廻す眼はくつきり澄んで朝の陽にやはらかな光りを湛へニコチンで黄ばんだ髭も今朝は見事にピンと跳ねてゐる

早速閣下の風呂場に下りて冷水摩擦は十分間、ポッとほてつた顏で初治夫人を初めお孃さん方から『御父さま、御目出度う御座います』と挨拶を受け同卅分夫人の御給仕で朝食を濟ます、かつぎこまれた鯛の味噌汁だ

午前九時四十分前夜と同じ背廣ハドソンの新車が大將邸前の門前に横付されると間もなくしてフロックにシルクハット、白手袋の昨夜と同じ大將の姿が玄關に現れた、質素だ大將の風格が古びた自動車にピッタリ調和して見える、それからまづ明治神宮に參拜だ、ハドソンを先頭に後を追ふ新聞社の三十臺の大型自動車の護衛だ、かくて明治神宮社務所前にピッタリと止まると身を淨めた林大將は日根宮司の案内で神殿の朝の空氣を胸一杯に吸ひ込みながら玉砂利を踏みしめ、廻廊を經て神殿に至り祈願をこめ更に同八時十分靖國神社に參拜神殿に進みかつての戰友の靈にぬかづいて拜禮

次いで九時千駄ケ谷の自邸に戻り午前十時愈よ組閣準備の第一歩を踏み出した（寫眞は林大將の一家）

組閣本部は 家老の屋敷

【東京電話】日本一の流產の後を受けた產婆は念には念を入れてといふので、林大將の參謀吉田博好氏が大將が靖國神社に參拜してゐる間に軍人會館、日本青年館などを組閣本部の候補地として物色したが、何れも帶に短かしたすきに長しで都合惡く、結局青年館の隣横山一俊氏邸を組閣本部とすることに決定した

横山氏は元の共同漁業社長故横山一平氏の令息で現在は宮城縣の地方課長を勤めてゐる、横山家は元金澤藩の家老であるから林大將にとつては言はゞ上役の屋敷を拜借した譯である、一俊氏夫妻は任地にあるので留守を守つてゐるのは未亡人みのるさんと女中三人

五年前亡くなつた一平さんが數萬圓を投じて作つた屋敷で洋館の方は主人が亡くなつてから空屋同樣となつてゐるのを今回端なくも日本一の產婆となつた次第だ

夜を籠めて騷ぐ 歡喜の金澤
林大將大命降下の夜

【金澤電話】林銑十郎大將に大命降下したとの喜びの報が郷里金澤にラヂオ及び新聞號外で速報された時、二十九日夜も更けた金澤市中は既に就寢で寢靜まつた、準戰時の重責を負つて立つ林さんは金澤が產んだ最初の總理大臣でもあることとて夜が明けてからの金澤市民の熱狂的な喜びは並大抵ではなかつた、殊に金澤には親戚關係として從姉の故長山アイさんの長女吉田幸さんこと、故平田長兵衛氏夫人チンさんが住んでゐる、市民からは早速御目出度うの祝辭が朝から晩にかけてひつきりなしに舞ひ込まれた、喜びに浸る吉田幸さんは眼を潤ませながら語る

子供の時からとても温和しいがつもりした銑十郎さんでしたが遂に總理大臣になられましたか、こんな嬉しいことはありません、大臣になつても大將になつても昔と變らないやさしい言葉をかけてくれます、亡くなられたお父さんが『今に大將になる』と口癖に言つてゐました

かくして金澤市民は銑十郎大將が首尾よく組閣して準戰時日本のため大いに飛躍してくれるやうに眼を輝かせて祈念してゐる

メガネ 卸小賣 中村

世界一の戀 シンプソン夫人の身の上秘話
彼女の生立と秘話を詳しく發表した行狀記が婦人俱樂部二月號で大評判である。小說以上の特ダネ讀物だ。

列車飛降りて 二名重傷
けさ檜川驛で

廿九日午前十時十七分ごろ釜山發京城行列車が京釜線檜川驛を發車の際、三等客の慶南三浪津邑金錫泰(?)と同人妻金貴順(?)が飛び降り、金錫泰は顏面に負傷、金貴順は線路内に墜落左腕を轢斷重傷、金錫泰は頭部を負傷して登到、三浪津鐵道醫院で手當中である

現金出入の 窓口に注意
西大門署で警告

京城西大門署では廿九日の尾行强盜事件にこりて管内の西大門郵便局、金融組合、殖銀支店等重要金融機關に對して窓口の現金出入に特に注意を要とする旨を卅日明羽根署長から警告を發し、なほ歲末の特に物騷なこの機會に犯罪を最も込ませて嚴戒することになつた

けさ明治町に火事 親子四人慘死す
炬燵の火が蒲團に燃え移り 全半燒十四戶に及ぶ

まだ夜も明け切らぬ卅一日午前五時四十分頃明治町二ノ五鈴木彦一氏所有日本建アパート（八戶在住）階下より發火、火は見る〳〵うちに同アパートを舐め盡し隣接の朝鮮建一棟五戶を全燒し、更に料亭〝花城〟の裏手炊事場の一部を燒き同六時廿五分消防隊必死の活動によつて鎭火したが、僅！火元の鈴木アパート二階に居住の旭町二邦文タイプライター會社外交員趙耆熙(三六)妻、孝植(三七)二女甫三(一一)二男重聲(四)の一家は火の廻りが意外に早かつたため逃場を失ひ、消防員の救ひの手ものべられず遂に相抱いて燒死を遂げ、階下の小畑テル(?)も火達磨の樣になつて瀕死の重傷を負つた、大事に至つたのは現場が明治町繁華街からやゝ入りこんだところであるのと附近にはフランス教會、明治座、同劇場の所有家屋等高層建物があるため望樓からは發見出來ず、未明で人は疎らまり通行人もないために申告が遲れたゝめである、發火の原因はアパート階下小畑ハルさん方の炬燵がひつくり返つて蒲團に燃え移つたものといはれてゐるが、損害約三千圓でアパートには日本海上火災に三千五百圓の保險がかけてある

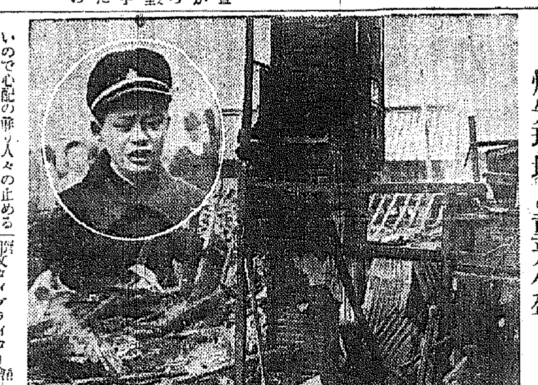

燒失現場と重光少年

親弟妹に死なれ あはれ兄妹
たゞ呆然たるばかり

階下から燃え上る猛火のために逃げ場を失ひ無慘にも燒死を遂げた趙さんの一家は前記四人の外に長男重光君(一七)と長女重玉さん(一〇)の六人暮しであるが、重光君は開城の松都高普に在學中で開城の親戚にゐたため禍を免れ、長女の重玉さんは數日前から永登浦重林町の母親の實家に遊びに行つてゐた、家族燒死の急報をうけとつて開城から歸つて來た重光君は現場橫の空地に淋しく置かれた四つの白木の棺の前で父と母と弟妹を一時に失つた大きな嘆ひに包まれて淚ながらに語る

父と母とを一度に失つてこれから先きどうしたらよいかわかりません、僕はまだ學校に行つてゐる身だし、妹もまだ子供で二人とも何も出來ません、親戚の人もあまりゐないので誰に賴つていゝかわかりません

葬儀は町會で

出火と共に明治町町會員、國防婦人會では消防隊員必死の活動を助けて消火に努める一方、數名の婦人達に飛出した罹災者達に寢具や食物を送つて甲斐〴〵しい働きを續け人々を感激させた、また同町會では兩親を一度に失つて悲歎にくれる重光君をなぐさめ、葬儀は親類と相談の上町會の手で厚く執行することゝなつた

火元の主は 火達磨
生命が危ふい

火元と見られてゐる同アパート階下に居住の小畑テル(?)は前夜十一時頃まで街を三味線を流して歩き疲れ切つて就寢したらしく、發火時刻頃明治町波田野質店(?)伊藤巡査が小畑さんの部屋からうめき聲が聞えるので家內をのぞいたところ既に火達磨となつてゐたもので全身に重傷を負ひ府立病院に收容手當中であるが生命は覺つかない、また燒死した趙さん一家は小畑さんの部屋の眞上にあつた

一度外へ出て また引返した
主人の趙さん

火事を目擊した附近の人は語る

消防隊のきたときはもうアパートは殆ど火が廻つてゐました、燒け死んだ趙さんは誰か一度表に飛出して來ましたが、二階にゐる奧さんや子供が降りて來ないので心配の餘り人々の止めるのもきかず、焰の中に飛び込んで行きました、そのときの趙さんの顏をいまでも思ひ出すことが出來ます

朗かだつたが
勤務先きの談

邦文タイプライター會社の主人公稻垣さんの談

趙さんは日頃朗らかでおとなしい人でした、このごろは月末で外交の方も忙しく、昨日は夕方おそくまで會社にゐて歸るときも友達の代りに宿直などいつて出た位です、ほんとうに氣の毒なことをしました

こちらは司諫町で 青年が四戶に放火
原因は父への腹癒せ

三十日午前零時から三時までの僅か三時間の間に京城司諫町三三〇趙方、同町三三趙方、同町三〇金漢定方の四戶の軒先が矢繼ぎ早に何れも怪火に見舞はれ、寢る冬夜に消防隊を右往左往させて騷動を起したが、何れも直ぐ消し止めて大事に至らなかつた

矢繼ぎ早に起つた怪火に不審を抱いた鍾路署の中、吳兩刑事は放火と睨み現場附近を警戒中、同三時半ごろ同町二二番地の軒下に佇む怪しい男を發見追及したところ、同所青年に同町二一魚行商印村興(?)こで右放火犯人なることを自白した

同人は同夜行商資金が切れたので父親の財布から一圓二十五錢を盜んだところ、父親から叱責の上追出され、十二時になつても家に入れてくれないので、かつとなり自分の家の軒下にマッチで火をつけたが、立ちあがる炎を見てはさすがに我が家への愛着から驚いて自ら地下足袋で消し止めたが、更にむら〳〵とする氣分を新たに宵に次に同町三ヶ所に放火したと自供した

貴金屬商の飾窓を 拳固で破つて强奪
宵の口の鍾路の怪盜

夜の京城もまだ宵の口であつた廿九日午後八時半ごろ水も洩さぬ警戒の東大門署とは目と鼻の鍾路四丁目の貴金屬商を襲つた怪漢、東大門署の警戒網を緊張せしめた

廿九日午後八時半ごろ京城鍾路四丁目一一三金銀細工商金聖根氏(四二)方店舗で同氏の長男昌善君(二〇)外一名が留守中、突如股下股を着た怪漢がショーウインド前に現れるや手拳をはめた拳固で陳列窓を破り陳列棚にあつた金指輪外數點約二百圓位を掴みアレッといふ間に脫兎の如く姿を晦ました、急報に接した東大門署では直に非常線を張つて怪漢の行方を嚴探中である

鐵道局の表彰

鐵道局では二月八日金鮮保線區及び線路班の表彰式を行ふことになつたが、從來一保線區では一優良線路班に限つて表彰してゐたのを今回から特に全鮮から優秀優良な線路班をも合せて表彰することになつたものである

丹下郁太郎
一月三十日
本日京城出發に際しては御繁忙中態々御見送被下厚く御禮申上候

ジヤズと舞踊の夕
今晚 七時（開演より三十分繰上げ） 府民館
入場料五十錢【收益金は國境慰問へ】

けふ喜びを乘せて 本社機大邱へ
開場式を前に 處女着陸

大邱府民の空への熱望で誕生することになつた國際空港大邱飛行場の開場式は、全半島民注視のうちに愈よあす卅一日午前十時から新設の同飛行場中央で擧行されることになり、本社の「大邱飛行場開設祝賀飛行」は一番乘りをめざして砂塵を蹴つてゐたが、開場式前日のけふ午後三時半京城如矢島飛行場發、銀翼を輝かせて一路大邱に突進、同午後五時前には大邱府民の頭上に現はれ、祝賀郵便(?)を送り、文字通り處女着陸して大邱飛行場に誌の第一頁を飾ることになつた

使用機は航空事業社所有瓦斯電式KR二型優秀旅客機一號機「同盟號」でおなじみの慎飛行士操縦で、足立本社社會部記者搭乘し多數祝賀のメッセーヂと府民に悅びをばら撒く祝賀ビラ五萬枚を載せ、古田機關士も同乘し雲の標識の空をおして出發した

陳情
バスを一區に 弘濟町の住民

京城弘濟町の住民代表府議大(?)…次氏外三名は卅日朝西大門署を訪れてバスの一區制實施促進のために援助を願ふと陳情した

陳情の內容は府經營の京電バス路線の途中にある弘濟町には府經營の火葬場もあり、弔問者等の往來も多く新府域として發展の途上にあるが、郡部地帶へのバス料金は一區制の八錢に、淸涼里町でさへ一區制の恩惠を受けてゐるのだから弘濟町の發展のため一日も早く京電當局に弘濟町まで一區制を採用されたいといふのであつて同町民の總意の結果一區制の實現を期することとなつた

鐵道で慰問
滿浦線をも

鐵道局では惠山、白茂兩線の慰問に引續き滿浦線の從事員をも慰問することになり、澁谷共濟會係長が慰問品を齎へ卅一日出發することになつた

京城鐵道區驛區長會議
京城鐵道事務所では卅日午前九時半から龍山鐵道事務所會議室で管內驛區長會議開催

古茂山局に電信音響機
城北古茂山郵便所では二月一日から電報の增加に備へて電信音響機を設置して通信の疏通を圖ることになつた

金井鎭氏追悼會
卅一日逝去した元本社囑託にして京城放送局第二放送課長たりし金井鎭氏の追悼會は三十一日午後四時から本社來賓室で行ふ

全般天氣豫報（31）

地方	風	天氣
京畿 忠北	東乃至南の風弱く	一般に晴るゝが時に曇る所もある
全北 全南	北乃至東の風	大體に曇り時に稀に雨か雪がある
慶北 慶南	同右	曇
平北 平南	北、乃至東の風弱く	大體に曇り時々雪がある
咸南 江原	南乃至西の風弱く	一般に晴るゝが時に曇る
咸北	北乃至東の風弱く	〃

京城地方【今晚】曇時々小雪【明日】曇
仁川地方【今晚】風弱く曇【明日】風弱く曇
京城溫度（廿九日）最低零下十度八（卅日）午前六時零下十度二正午零下四度

流行歌集
名曲玉手箱
ポリドール流行歌
流行歌の桃源・評判傑作集！
股旅オン・パレード
東海林太郎傑作集 第一篇
東海林太郎傑作集 第二篇
喜代三傑作集
高田浩吉傑作集
P―318

だつてネ
豆千代・伊藤の名コンビがハリ切つて『だつてネ、だつてネ』と歌ひまくる樂しい唄！
レコード番號二九一九一
東京万才 豆千代・松平晃 レコード番號二九二〇〇
田家の雪 音丸 レコード番號二九二〇五
赤城しぐれ 霧島昇 レコード番號二九一二三
コロムビア
COLUMBIA RECORDS

アヲハタ ママレード
爽やかな風味 優れたるジャム
東京丸ノ内 中島商店

食べれば…すぐと判ります それほど品質がちがひます

新しき土
無料試寫會
會費 金壹圓
問題のファンク映畫！世界縱斷封切に先だつ感激の試寫です。今週の映畫・花火の街・紅天夢も引續見られます。當日に限り正午十二時は、後一時より
一月三十一日 午前十時始映
若草劇場

京城美容學校生徒募集
美容術ハ好適ノ婦人職業、自己美容ハ時代ノ要求
本科（一年）速成科（六ケ月）四月開始
選科（三ケ月）八隨時入學許可
京城府明治町二ノ八二 京城美容學校 電話本局二―二七番

朝鮮地方行政學會
京城府黃金町二丁目六十九番地
電話本局② 一〇〇七番
振替京城 二四七〇三番 二三五九一番
月刊 朝鮮地方行政
近刊 朝鮮法規全書
本書は舊令を排除して近く實本より發行、…年四回發行す…便宜を計り最も低廉なる方法に依り提供せんとする權威ある朝鮮唯一の…である。
法令法規書の編纂發行
顧問 時實秋穗
相談役 岡本桂次郎
相談役 武部欽一
相談役 松村松盛
社長 酒井與三吉
教育關係圖書の編纂發行
…に…教育に關する各種の出版物を編纂發行し居れり。
旬刊 增補 教育はなし草 大分縣學務局長 富永文一閣下序 京城日報主筆 池田林儀先生著
月刊 朝鮮の教育研究
其他一般出版物の編纂發行

近海航路に就航する 朝郵新鋭船六隻

全部八月までに進水して活躍

三百の船員充足に一骨

海員引つ張り凧 海運界の快報

【釜山】部海界の懸案の實現の活況、商工業の大勢など昭和十二年度は期待充分と觀測されてゐる折柄ミナト釜山を象徴する海運界に時ならぬ上々大吉のニュースが齎された、それは朝鮮近海航路中心に海上輸送陣を布く朝鮮郵船では海運界の一躍進に備へるため目下橫濱造船、浦賀造船で新鋭船六隻約二萬噸を建造中であるが何れも本年八月までには竣功し朝鮮を中心に各航路に配船される豫定であるが、この大規的新造船の出現によつて新に乗組船員三百名を必要とし、これを朝鮮海員組合へ申込んで來たので同組合では八月迄に三百名の船員を斡旋することとなり目下船員の養成と吸收に骨折つてゐる、しかし最近の海運界好況のため船員は引つ張り凧になつてゐる關係上、多く仕事あつて人足らずの有樣で鍋と太鼓で海上雄飛を志す第一線の勇士を募集中である

商賣不振で取込み詐欺

興南の惡配給人 被害額二萬三千圓

【咸興】興南某商會の物資配給を經營してゐる松平行人（假名）は數年前まで相當な成績をあげてゐたが最近興南の建築工事の一段落と共に營業不振に陷り仕入先の咸興府內の諸商店から數百圓の品物を仕入れ昨年末までの未拂金二萬三千圓を殘してゐるにも拘らず店內は空つぽの不振狀態なのに興南署で不審を抱き取込み詐欺の嫌疑で取調べの結果品物仕入帳簿なども二重帳簿へ、或は種々の詐欺を働いてゐたこと判明した、目下被害者側の各商人につき證據固めをしてゐるが咸興府內の被害店は驛前二商店の七千圓餘を筆頭に外十餘店の被害額は相當額に上るものと見られてゐる

自傷狂言

窮した男の 舊歳末對策

【咸興】年の瀬迫れば多少の冒險は已むを得ぬ——北靑郡佳[illegible]面內里金衍鎬（三二）は鐵路で每年冬季には各地を轉々勞働に從事し辛くも糊口を凌いでゐるが迫る年の瀬に大枚二百四十圓の借金が返せさうにもないので去る廿四日北靑郡陽化市場に行商に出かけた歸途、一阿に廿錢の藥酒をあふつた元氣で所持の支那劍刀を揮つて自分の左額、左頸部に長さ二寸、深さ二分、巾五分程の切傷をつけ

『南鮮なまり、防寒帽、マスクの三十男が短刀で脅迫して所持金二十圓を强奪した』

と所轄駐在所に届け出たが搜査の結果、それらしい犯跡が現れず嚴重追窮されて前記の始末

無錢遊興男

つけ馬撒き 姿を晦ます

【平壤】廿七日午後十時頃府內賑町遊廓美人樓本店に松田由松（二五）と稱する店員風の男が登樓し飲めや唄への一夜に五十餘圓の散財をした揚句翌朝八時頃いざ勘定といふ段になつて初めて懐中無一文と判明無錢遊興で平壤署に突き出さうとすると右の男は『主人から貰つて拂ふ』といふので同町七七便利館の小使李道明（二二）を附け馬として同道させたところ松田は主人を探すと稱しながら方々を引つぱり廻した末七時半頃府內黃金町留置所前で巧に李をまいて姿を晦ましてしまつたので同署では直ちに平壤署に屆け出で同署で目下犯人の行方を搜査中

殺人居直り强盜

大邱で控訴公判を開廷 一審通り無期求刑

【大邱】全北益山郡[illegible]山面金[illegible]（三〇）に係る强盜殺人事件の控訴公判は二十八日大邱覆審法院杉本裁判長係、伊藤檢事立會で開廷されたが檢事求刑は一審通り無期懲役、言渡しは來る二月三日である

[illegible]、事件の內容は次の通り

被告は昨年八月十二日益山郡王宮面[illegible]水里の知人[illegible]某方を訪ねる途中同日午後九時頃王宮面[illegible]里雜貨商[illegible]方に泊り惡心を起して店先にあつた賣上金五圓位を竊取し逃走せんとして發見されたので手近にあつた松丸太で[illegible]を毆打死に至らしめたものである

共靑公判

來月十日に やつと求刑

【咸興】二十二日第一回公判を開廷して以來六回も續行した第三次共靑黨北靑事件の被告韓[illegible]外四十八名にかゝる治安維持法違反、出版法違反、賭博、犯人隱匿事件は二十七日午後五時事實の審理を終り二月十日第七回の續行公判で愈よ大町檢事の求刑がある筈であるが該被告人等は何れも思想轉向を誓ひ前非に悔悟してゐる關係上事も充分情狀を酌量し寛大な斷罪をなすものとみられてゐる

女白浪懲役三年

實子殺しと出齒龜强盜 大邱で三つの公判

【大邱】二十九日大邱地方法院江藤裁判長係で判決を言渡された犯罪史を彩る三つの事件

昨年秋大邱女子技藝學校長[illegible]氏方に放火し現金百十五圓を竊取した女白浪の慶南昌原郡[illegible]里金[illegible]（二九）は懲役三年、分娩したわが兒を生埋めにした慶北達城郡[illegible]面[illegible]洞金貫大の妻[illegible]は懲役二年、更に府外新川洞林檎園附近で內地人婦人を襲つた達城郡新川洞林[illegible]に係る强盜强姦事件は懲役七年

頑迷な老人

金の保管に 困つて狂言

【咸興】舊歲末警戒の初日である去る十日午後八時半咸州郡三平面新興里金致界方に怪漢數名押入り尺餘の短刀を突きつけ金品を强要した强盜事件は連浦駐在所からの急報に接し咸興署から寺田司法主任以下刑事が現場に急行事件の眞相を詳細調査の結果、强盜は疑はしい點が多々あり金致界老人は目下病床にあり當夜同人は四十餘圓を有し何時家には八百餘圓の現金を藏してゐるにも拘らず何らの被害もなく殊に事件發生十數時間を經過後の申告であるため搜査上少なからざる支障を來し今日に至るも何等手懸りなく或は頑迷な老人が大金保管上の關係に强盜の申告をなしたものではないかと見られてゐるが何しろ金老人は相當重態に陷つてゐるので取調べも出來ず焦慮してゐる

差押への封印を破棄

【淸州】郡內北二面內秋里張[illegible]は同郡南二面上嶺里[illegible]某に二百五十圓の債務を負ひ昨年十一月十六日債權者の申立により同人所有畑種二十五石位の差押處分を喰つたが債務者張は最近右差押の封印を勝手に破棄した事實が發覺[illegible]してゐる

男戀し

お妾の狂言 强盜で騷ぐ

【大邱】二十五日午後十一時頃永川郡北安面堂洞農業李東道の妾鄭香伊方に怪漢三名侵入、脅迫し押入れなどを探し廻つたが、寢てゐた子供が目を覺まして泣き出したので目的を果さず逃走した永川署では直ちに各方面に手配し嚴重な搜査網を張ると共に被害者に就いて取調べた結果二十九日朝に至つて鄭香伊が男の不在中、本妻と口論し留置のあまり隣洞にゐる夫を呼び寄せる手段として男の甥に强盜に襲はれたからすぐ來てくれと使ひさせたことから申告となつたものと判明、鄭香伊は二十九日の拘留處分に附された

珍らしい畸型兒

手も足も忘れた 達磨さんを出産

【晋州】慶南晋州邑鳳町一七八小間物行商孫一浩の妻黃銀伊は去る二十二日男兒を分娩したが、手は肘のところに附根らしいものがあるきりで足は全く影も形もなく達磨のやうな畸型兒で母子とも健在である、道立醫院の高山産婦人科長は

診なければハッキリしないが文獻によると無肢兒と稱し非常に珍らしい畸型兒である

と言つてゐる

騰る〝多獅島景氣〟

鐵道の敷設で鰻上りの地價 一年の間に十五倍

【新義州】多獅島鐵道の敷設によつて府內は勿論、新義州・多獅島間を結ぶ沿線地帶はこゝ一、二年間に鰻上りの土地高騰をみせ所謂工業都市新義州の多獅島景氣なるものを醸出してゐるがその最も代表的な土地高騰は新義州郊外楊市[illegible]山の柳洞即ち多獅島鐵道最初の驛設置附近に現れ昨年春一坪僅かに廿錢から四十錢の間を上下してゐた地價が今日では一圓五十錢から三圓近くまでにのぼり、かてゝ加へて新義州商業學校の同地移轉說はいやが上にも柳洞一帶の土地熱を煽り近き將來柳洞は新義州唯一の住宅地として絶好の條件を具備するものと期待されてゐる

モヒの密輸

目下濟州署で取調べ中

【木浦】廿八日午後入港した濟州汽船朝海丸を木浦署船舶係が臨檢の際全南莞島郡生れ[illegible]の行動が不審なので檢診のため船室を調べたところベットの下にモルヒネ、同注射器、モヒ代用藥等を隱匿密輸入を企ててゐるのを發見、目下留置取調べ中であるが、同人はモヒ中毒者で支那人からモヒその他を買ひ込んで歸鄕の途中であると自供してゐる引續き取調べ中

不都合な店員

【平壤】府內新陽里一七三河[illegible]は昨年十一月上旬頃府內還町大同百貨店から舊正月用の注文を受けその賣上金六圓を横領した外同樣の手段で方々から前後二十五圓を横領消費したことがこの程發覺し平壤署に檢擧

豆自動車衝突

【光州】二十八日午後一時頃光州公設市場裏通りで光州府大正町崔九三氏の自家用車と光州日の出自動車會社所有一四〇號ダットサンが衝突し雙方の損害約五十圓

恨みの放火

被疑者ドロを吐き 華川火の謎解く

【華川】去る十三日午前二時頃江原道華川郡上西面新豐里一四〇農業金銀龍方から出火し朝鮮草葺家一棟を全燒した事件については其の後華川署で放火の疑ひありとし十七日同里[illegible]を被疑者として引致嚴重取調べたところ同人は怨恨關係で放火した事を自供した即ち三年前同里[illegible]と金銀龍間の水利訴訟事件で高學成は金銀龍の證人として有利な證言をなし且つ二十日間も色々世話したにも拘らず昨年七月頃同人の家[illegible]が發病した際金銀龍の實父林氏が華川邑內に行つた序に藥品の買求め方を依頼したところ拒絶されて憤慨し更に昨秋同人が同里劉泰石所有の立木の買入れ交渉中金銀龍が横合から買占めを策し土器製造に多大の支障を生ぜしめたので憤慨の餘り金銀龍方に放火して鬱憤ばらしの放火をしたもので二十七日春川檢事局へ送致された

不義の子殺し

【定州】郡臨浦面丹鶴洞七六六鄭[illegible]李氏（二七）は昨年四月ごろから近所に住む親類關係の金[illegible]とわりない仲となり人目を避けて逢ふ瀬を重ねてゐる中途にこの九日夜九時ごろ女兒を分娩したが流石に世間體を恥ぢて附近を徘徊する[illegible]に一圓を與へて壓殺した上裏山の森林中に埋めたことがこの程發覺れて目下定州署の嚴重な取調べを受けてゐる

雪景色

いよ〳〵けふ開く 中鮮スケート大會

少年二强豪も堂々と挑戰 銀盤上に競ふ飛燕の美技

【淸州】本社淸州支局主催、忠淸北道體育協會、朝鮮鐵道株式會社後援に廣島屋運動具店後援の第一回中鮮スケート大會は數多ファンの白熱的人氣を浴びて愈よ今三十一日午前十時から朝鮮鐵道忠北線[illegible]驛前リンクで華々しく開催されるが遠く京城、仁川からの申込者も多數で、就中去る十七日の第十二回朝鮮神宮氷上大會女子三千米競走で記錄を破つて堂々選手權を獲得した牛島の悦ちやん、豆選手、鄉谷美江ちやん（一二）の兄さんで京城商業學校二年の孝良君と京城高等小學校の[illegible]君の兩名が堂々一般男子に伍して參加申込を明日に亘り出場を申込んで來たが或は豆選手、美江ちやんも兩君と共に父親附添ひで來場するかも知れず劇らずも美江ちやん兄妹の出場はこの大會に錦上花を添へるものである、また申込まない選手も開會前まで申込めばよいから各地から奮つて參加されんことを希望する、なほ會場には特におでん屋を設け觀覽者の便宜を圖ることになつた

興安丸處女航海

下關の觀光團を載んで 來月一日釜山入港

【釜山】內鮮連絡に豪華を誇る金剛丸の姉妹船興安丸は新裝成つていよ〳〵二月一日の處女航海を第一航海として金剛丸と共に內鮮間スピードアップの花形となるのであるが、この日下關驛主催ツーリストビューロー扱ひの觀光團百二十名は今年最初の觀光團として釜山に上陸市內一巡の後東萊溫泉、梵魚寺を視察して海雲臺溫泉に一泊翌日は佛國寺慶州、大邱を經て南鮮循環コースで釜山へ歸來し同夜の金剛丸で歸國する豫定である

平南道の八產組

昨年の業績 著しく揚る

【平壤】昨年四月から同十二月まで平南道內八ヶ產業組合の業績は販賣事業三十八萬七千六百七圓、購買事業五十四萬二千百五十一圓、委託事業二十二萬二千九百九十四圓、生產事業一萬二百八十四圓、合計百十六萬三千六十六圓で前年同期に比べると約三割の增加で漸次順調に發展してゐる事實を如實に物語つてゐる

しかして生產事業は主に各種叺、蓆、布類、委託事業は鎭南浦のリンゴ、購買事業は食鹽、鰮魚、雜貨類等山間部の日用品を購入配給するものである、なほ產組では事業を擴大すべく明年からは農產物の取扱ひも行ふ計畫を樹てゝをり新年度には數ケ所の產組が增設されることゝなつてゐる

興南鹽釜間に定期航路を開く

朝窒獨占の港を 初めて旅客に開放

【興南】朝窒興南港は修築の本質上、從來殆ど朝窒關係諸會社の貨物船が出入するに止まり一般の利用範圍は頗る限縮されてゐたが今回朝郵が興南—鹽釜間の定期航路を開設することに決定したので今後は旅客も同港を利用し得ることになつた

『一寸失敬』罷りならぬ

【興南】かねて興南署では〇客がカフェー、料理屋、飲食店の器具座布團類から女給の履物、衣類をごまかして持ち歸り手柄顔に悦に入つてゐる惡習を是正すべく機會を覗つてゐたが今回某事件の取調べに當り被疑者がこれ等の犯行を自供したのでこの際この惡習を一掃すべく各料理屋、カフェーについて內査を進めてゐる、惡質カフェーマン御用心のこと

電線泥はレプラ

【釜山】釜山府外を中心として頻々たる電線竊盜事件に鑑み電話線の切斷竊盜で、當局では既報の如く犯人搜擧に必死の努力を拂つてゐたが廿八日夜府外東萊古物商の店先から被害の電線を發見し、追及の結果犯人は東萊邑內[illegible]里の癩患者李某と判明し指名犯人として引續き搜査中である

おどばるーむ

◇……【全州】市內の學生に妓生遊びをする者があるといふ噂

◇……これを耳にした妓生券番では二十六日全妓生を事務所に集めて

券番でも積極的に調査して、若し學生を相手にした妓生があつたら斷然除名する

と手きびしい訓戒

◇……かうなると、學生の本分と妓生の職業との境界線はサテ何處じやら

◇……とはいふものゝ、これで心配がなくなつた學校當局にとつては[illegible]ツてなワケ

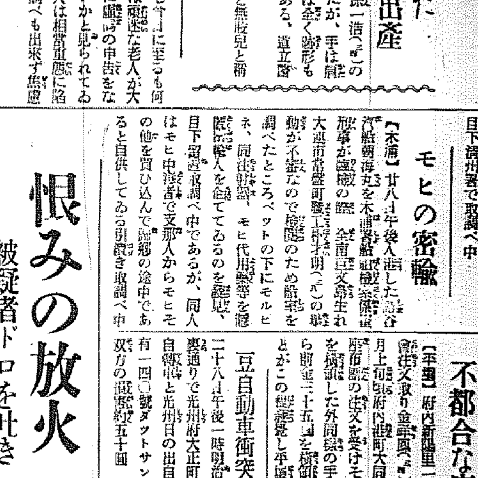

ワダカルシユーム錠

安産のために

楢林醫學博士 推奬
片瀨醫學博士 鑑査

安産の母體

大阪帝大醫學部教授片瀨淡博士は、實に、姙婦保健の爲に眞摯な研究實驗を續けられた結果カルシユーム服用が安産せしむる確證を得られた事は既に過去の事實であつて、此の科學的眞理の光彩をはなつに至つたのであります。カルシユーム攝取は曾に姙娠及び授乳期を無事に經過せしめ、發育佳良の乳兒を得、且つ其肥立を良好ならしめるのみならず〝此の期間に好んで偶發する母子體の諸種の疾病を未然に豫防することは、內外幾多の文獻に徵して頗る明瞭であつてヂッペルト、ザイツ、マルチノウスキー、片瀨博士等々枚擧に遑なき實驗報告こそは、カルシユームの姙婦保護、胎兒發育の性能を發揮せしむる左證であります。

片瀨醫學博士述「安産のために」冊子呈上

發賣元 和田卯助商店 大阪道修町

賀正

朝鮮貿易協會奉天支部 陰山正三

奉天居留民會長 手塚安彥

奉天果物組合 滿蒙毛織株式會社

奉天春日町三十一番地 滿洲市場株式會社

滿洲國奉天末廣町六番地 滿洲特產工業株式會社

大日本赤十字社 奉天分院

奉天浪速通二十四 日滿土木出張所 電話（三）四六七〇

奉天千代田生命支部 田井信行

奉天市十間房第五區 奉天金融會 會長 趙鼎華 理事 西野寛喜

奉天 黃バス

株式會社 滿洲工廠 社長 山本盛正 專務取締役 根本富士雄

滿洲航空株式會社

奉天大廣場 興業銀行 支配人 齋藤寅吉

東拓奉天支店長 松浦諒助

奉天十間房 株式會社 滿洲取引所

奉天西區南一路拾四番地 大同產業株式會社 大同生藥工業株式會社 代表取締役 川本靜夫 總務部長 赤塚貞淸

奉天市公署 市長 王慶璋 參與官 山口重次

奉天 鐵道總局

歐化した青年の胸に 二千年の傳統甦る日
『新しき土』海の彼方に待つ

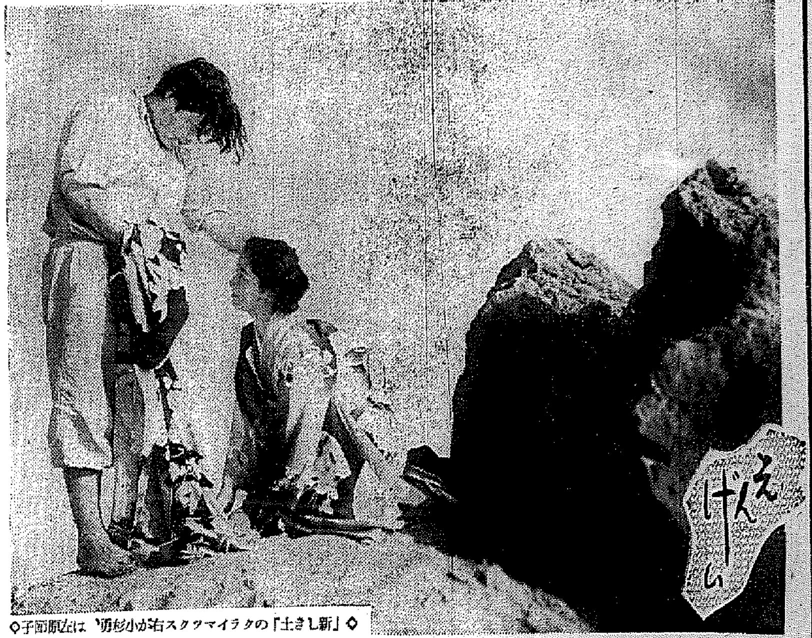
◇「新しき土」のクライマツクス 右が小杉勇、左は原節子◇

梗概

八年間の歐洲留學を終へて、大和輝雄は、今や日本の土を踏まうとしてゐる。歸りの船中で、彼の知り合つたのは、若く美しい獨逸の婦人記者ゲルダ・シュトルムだつた。彼女も亦、この美しい未知の國への憧れに胸をときめかせる。

輝雄 の歸りを、許婚の光子は待ちくたびれてゐた。貧しい農夫だつた輝雄の父は、かつて、男子のない大和家へ養子として、輝雄を緣組させた、自然、大和の娘の光子との結婚を約されたのである。だが日本を離れて、八年間、永い留學生活に歐洲を見聞れた輝雄は、古風な養子及び許婚といふ制度に反感すら感じてゐる。八年ぶりの歸鄕に唯一つの暗い影を與へるのは、この事であつた。斯くして母を失つた光子は敎養の高い父によつて典型的な

日本 婦人として育てられて來た。だが、歐洲に於ける八年間の生活、輝雄はどんなに變つたであらう。光子が小さい胸を痛めるのは、そのことなのであつた。

日本、それから、輝雄の脚だ八年ぶりの東京！—東と西、和と洋の旋風の渦卷いてゐる坩堝、彼を敎育した歐米の個人主義、それにも拘らず彼の血にひそむ東洋的な沒個人主義、その二つのものが、今故國の土を踏んだ輝雄の上におそひかゝるのだ。

ホテル・ヨーロッパで彼は光子と、その父に向ひ合つた。自分は新しい敎育を受けた人間なのだ、といふことが輝雄にどうしても、この因襲をぶち破らせる決心を強ひてゐた。

昂然としてゐる輝雄の言葉を義父は靜かに聽いてゐた。飽まで冷靜な父、しかし光子は父の傍に強くなかつた。その光子の歎きを見たのは、ゲルダだつた、優しい女性の心使ひから彼女は

光子 をどうしても倖せにしてやりたいと思つて、慰めるのであつた光子の父はゲルダを通じて、輝雄の心境を聽き出さうと、彼女を自分の邸に招待する。光子父子と入れ違ひに輝雄をホテルに訪れたのは、實父と妹の日出子だつた。二人も裏切つた輝雄の態度に驚かされた。併し、兄を想ふ日出子は、兄をこの歐米的なものから救はなくてはならないと決心した。

彼女は、あらゆる日本的なものを兄に見せた。東京の街。そこには、確かに日本があつた。永い間、輝雄が置き忘れてゐた日本がそこにはあつたのだ。そして、最後に彼女は、兄を故鄕の老僧の許へ行かせた。幼い頃兄が敎へを受けた老師である。老師の言葉は、輝雄に、民族としての日本人を强く理解させた。その時、寺院の鐘が鳴つた、鐘の音が唄つてゐる。古い日本の唄だ。

だが その頃、海に近い大和家では輝雄のための親族會議が開かれてゐた。義父はその間に、ゲルダから輝雄の心を聞いてゐた。このドイツ女性と輝雄の間には友情以外の何もないといふ言葉を聞いた。

それにしても、この親族會議には、光子と結婚する意思のない輝雄について謝罪せねばならぬ。義父は憂鬱だつた。此に光子は悲しかつた、もう着る必要がなくなつた晴着をまとつて家を出た。晴れた空に噴火口が恐ろしい唸りをあげてゐる。入れ違ひに、晴れやかな顏をした輝雄が大和家を訪れた。光子との結婚、それによつて彼は幸福を摑めることを確信したのだ。一同の喜びと安堵。その時、ゲルダは、あわたゞしく輝雄を廊下に呼び出した。彼女は昨日の光子の樣子を話し、輝雄を火山へと促した。

ゲル ダの口から光子の思ひ詰めた氣持と、自分に對する深い愛情とを知つた輝雄は、光子を追つて火山へと驅けつける。そして、火口近くで哀しい婚禮の衣裳をまとつて失心した樣になつてゐる光子を見出した。

初夏の早朝輝雄は光子を伴つて八年ぶりで自分の生れた村へ戾つて來た。雨露に濡れた黑土、彼はその中にたつた一人働いてゐる老いた實父の姿を見た。彼の一生はこの土より出で又、この土に歸るのだ。これだ！これこそは實に自分の仕事なのだ。自然科學者として勉强した知識の數々を自分は土に捧げよう。だが、どの土へ？こゝは餘りに耕されてゐる。見よ、海を超えた大陸の天地！そこに土が待つてゐる。『新しき土』が！

總指揮……アーノルド・ファンク博士
脚本監督……アーノルド・ファンク博士　伊丹萬作
撮影……リヒアルト・アングスト　ワルター・リムル
撮影助手……上田勇
演出助手……ヘルバー・チャーデンス
進行……カール・ブーフホルツ
編輯……アリス・ルードウィヒ
裝置……吉田謙吉
提供……ファンク映畫製作所
製作……J・Oスタヂオ
配給……東和商事映畫部

配役

大和巖……（雪洲映畫）早川雪洲
大和光子……（日活）原節子
大和輝雄……（日活）小杉勇
乳母おいく……（P・C・L）英百合子
一環和尚……（日活）中村吉治
神田耕作……（日活）高木永二
神田日出子……（東京發聲）市川春代
日出子の妹……村田かな江
輝雄の實母……常盤操子
ゲルダ・シュトルム……ルート・エヴェラー
獨逸語敎師……ヘルベート・チャーデンス

『新しき土』有料試寫會
明卅一日(日)午前十一時
・料金一圓・ 若草映畫劇場で

「アイ・ラヴ・ユウ」
…はスターにとつて苦手です

ホリウッド銀幕のスター達が一番言ひ難い言葉は何かと訊くとスター連中は口を揃へて「アイ・ラヴ・ユウ（あなたを愛してる）といふ言葉だ」と答へるから頗る面白い

例へば ジョージ・ブレント君は言ふ「戀のまなざしや素振りや抱擁などはスクリーンに記錄されるものだから事は非常に簡單だ。然しアイ・ラヴ・ユウといふ言葉を實感をこめて言ふ段取りになると仲々難しい」最近ジョアン・ブロンデルと結婚したディック・ポーエル君は言ふ「戀人同志の間でのアイ・ラヴ・ユウはあつさり然も苦勞しないで言へるが多勢の人の前やカメラの前で言ふのは迚も難しい言葉だよ、ファン諸君が想像する程たやすくうまく僕等はアイ・ラヴ・ユウとは言へないで苦勞する」

女優達 を代表してアニタ・ルイゼ孃は顏を赧らめ乍ら「男性がアイ・ラヴ・ユウと言ふのを聞くのは氣持ちのいゝものですが大抵の男性の言ひ方は隨分下手です。スクリーンの上ばかりでなく私生活でも男性達は下手ですわ」と非難してゐる

丁度「その」場合にアイ・ラヴ・ユウの言葉が喉にひつかゝつて出なかつた爲め幸福な結婚に罅がかゝるべき機緣が立ち消えになつた場合は非常に多いことを知つて居ます

さういふ場合妻たちだつたら宿醉で行きますわ」とロス・アレキサンダー孃は必ずしもルイゼ孃と同意見ではなく「すべからく名優は電話でも氣持ちがすぐ通ずるやうになつて居なければなりません」と非難してゐる

不連續線

妻と子

已むを得ない事情に迫られて、私は妻の妹を娶らねばならなくなつた。妻が死んだといふ譯ではなく、また妻と別れたといふ譯でもなかつたが、妻の實家における家庭上の都合から、結局、さうしなければならなくなつたのである。

私が、妻の妹に將來のことを言ひ含めてゐる後から、二番目の子供の聲が聞えた。

『パパ。姉ちやんが死んだ時は、耳が痛かつたんですつてね』

『うん』

さういひながら私が振向くと、白い大きい前齒を見せた次女の聲は、五つの子供とも思はれない聲に險を帶びてゐた。

『それから、黑い帶を締めたことがなかつたんですつてね』

『うん』

妻が、こちらへ立つて來た。

『さ。あちらへ行つて、姉ちやんの寫眞を拜みませう』

私と妻と妻の妹と次女と、四人は床の間に飾られてある寫眞の前に坐つて、その黑布を取り除いた。寫眞の中に笑つてゐる顏が、今私に話しかけて來た次女であつたのは意外だつた。私は、妙に暗然とした氣持ちになつて、妻の方を顧みたが、もう誰もゐなかつた。

けさ、明け方に見た夢である。

原・甲斐の二名星
國際コンクールに登場

ピアニストの世界最高の登龍門として認められてゐるポーランドの第三回國際ショパン・コンクールは來る二月廿一日より同國首都ワルシャウの國立音樂學校フレデリック・ショパン高等音樂學校に開催されるが同コンクール第一回第二回には我が國からは一人の代表者も送り得なかつたが今年は此の檜舞臺に二人の若き女性が登場する即ち——巴里國立音樂學校出身の原智惠子さんで、もう一人は東洋音樂學校敎授マキシムシャピロ氏に師事してゐる甲斐美和子さん共に將來を嘱目されてゐる樂壇の明星である。同コンクールはポーランドが生んだ世界的作曲家フレデリック・ショパンの偉業を永遠に記念する目的で一九二七年はじめて催され爾來四年毎に開催されて今回はその第三回で毎回歐洲各國からの參加者は二百名を超えウィニアスキー院長をはじめ一流ピアニスト廿餘名が審査に當り僅か四、五名を入選せしめるといふ嚴選ぶりで、當日は大統領も列席するといふ世界的最高登龍門として認められてゐる權威あるコンクールである（寫眞は（上）原智惠子さん（下）甲斐美和子さん）

小林千代子主演で『椿姫』を映畫化
アルマンに上原謙

舞臺に圓盤にと益々引ッ張凧の賣れッ兒ビクター專屬小林千代子が、P・C・L映畫『新婚うらて』に名演技を示した事から早くも松竹が食指を動かす處となり、その後兩者間に度々と折衝を重ねられて來たが、此程ビクターとの間にも正式諒解成り、陽春三月初の松竹大船作品に主演する事に決定した、脚本も慎重の結果アレキサンダー・デューマの不朽の名作『椿姫』の映畫化と決定し、野田高梧が此程脚本執筆に着手した、主役のマルゲリイトには小林千代子、相手役のアルマンには上原謙を得、監督には軟調派の泰斗五所平之助と云ふベスト・スタッフで三月上旬より撮影開始する事となつた、なほ劇中では小林千代子が得意の咽喉を聞せる事になりこれが主題作詞には長田幹彦、作曲にはビクター專屬飯田信夫が特に出馬する事になつたが、圖らずもこれが完成封切の四月には新星グレタ・ガルボ、美男ロバート・テイラー主演のメトロ映畫『椿姫』がSY系に封切られる事になり、偶然の一致を見るが、奇しくも風俗、習慣を異にしたテーマの『椿姫』が競合せする事は相互にベスト・メンバーの顏觸れだけに、何れに軍配が上るか早くも話題の中心となつてゐる（寫眞は小林千代子）

洋畫ニュース

◇——正月の洋畫陣へ近代の野人ヴィクター・マグラグレン主演男性讃美映畫『蠻人對巨人』一異色篇を發し、三七年の好調なスタートをしたユニヴァーサル映畫社は、前陽春の洋畫界を飾るべく左の二作品を入荷した ▲『永遠の花園』（スリイスマートガアールス）ディアナ・ダービン、レイ・ミランド、チャールス・ウィニンジャー、ビニイ・バーンズ主演ヘンリイ・スコタア監督 ▲『北海の叛亂』（エルス・ドラモンド）ジョーン・ヤング、ジイン・ロヂャアース主演フォード・ビーブ、クリフ・スミス共同監督

邦畫ニュース

◇——大日方傳復歸第一回作として『オヤケ・アカハチ』と併立で開始した豐田四郎監督作品、琉球を背景とするロマンス篇『思ひ出のエンタ』は市川春代が歡迎特別助演と決定してゐたが此程居篤を全快した逢初夢子が出所に及んで突如相手役を逢初夢子と變更、廿日逢初の衣裳を使つて直ちに本格的撮影を開始したが此二人が共に端なくも再出發の二人が顏を合せた事は奇しき因緣譚りとされてゐる

◇——第一プロ『鳴門秘帖』で經壽郞は森静子のお網を相手に〳〵豁の上〻のセットで廿四時間に渡るラブシーンを演じて監督一同フラ〳〵にさせた

樂・奏・間

大命何れに降下するか全國を大きく包んでゐた時日活多摩川撮影所で撮影中の中田弘二、小杉勇、吉谷久雄等が時局を談してゐる時中田が吉谷に『君は誰に大命が降下するか知つてゐるかい？』に吉谷『そりや決つてゐるよ』『誰だね？』に『僕でない事は確實だよ』

新映畫の栞 大船作品 花籠の歌

巖崎文雄原作『豚と看板娘』一から取材して、野田高梧が脚色、五所平之助が『新道』に次いで監督に當つた大船新作

銀座裏、娘の洋子にコックの李さんと女中おてるを使つてゐるトンカツ屋『みなと』をめぐつて新しい下町物をめざした五所亭の野心作 トンカツ屋を河村黎吉、娘洋子を田中絹代、妹洋子を高峰秀子、コックの李さん德大寺伸、女中おてる出雲八重子、其他坂本武、小林十九二、笠智衆、河原田至雲等、その他近衛敏明、一日から三映館・京城館と共に明治座に封切

改正式 新品絨戰帽 實物敎育 作業用 非常時旅行帽 一個六〇戔
海軍航空帽 (イ)上セーム革共裏付 (ロ)上毛皮裏付二種アリ 一個一円ヨリ
保溫輕快 スキー用ジャンパー (紺・ヘール製) 二円五〇戔ヨリ
海軍下士官兵外套 仕立ユックリ、ヌギハギ無デス、一枚三円五〇戔ヨリ
海軍下士官兵防寒外套 厚ラシャ裏 厚フランネル裏付 二円五十戔ヨリ
鐵道紺絨外套 表紺絨製上等本朱子總裏付 片前一枚四円 両前一枚四円五十戔ヨリ
登錄商標 八千代
合資會社 千葉商會 本店 香川縣善通寺町 振替口座大阪二一九五番 電話一八〇〇番 支店 東京 大阪 岡山 高松 松山 久留米

きもの召すなら 御園おしろい 伊東胡蝶園

山道内科 朝鮮神宮表參道 電本三三三三番

流行歌
曠野はるかに 林柳波詞 細川潤一曲 伊佐緒唄
おわかれ 淺川榮二詞 細川潤一曲 松島詩子唄
何れも十一年劈頭を飾る傑作盤！ぜひお聽き下さい！
(10047)
キングレコード

日本一 杢わた 天使綿 天使絹綿

奉天 昭和ホテル 英斷宿泊料
御來奉の皆樣に如何したら御滿足願へるかと日夜苦心の結果御客樣本意として左の通り改正致しましたから何卒當館の御引立を以て御投宿を御願致します
御宿泊料 金二圓 金三圓 金四圓 朝食サービス
一、晝夕食事はスキ燒、チリ會席各室御均一弁頭五十錢
一、御休憩は午前より午後五時迄各室の半額
一、御入浴は午前六時より午後十一時迄御自由に（貸切風呂完備）
一、女中サービス料は御計算高の一割を頂きます
奉天驛前 昭和ホテル 電話長四七二八番

子供の汚れの無い林檎の樣な肌が大きくなる程汚れ疲れてくるのは何故か？
この研究から發明された獨逸特許スキンホルモン性劑がマスターコールド・バニシングに配合され驚異的効果を表はしてゐます先づ皮膚へよく滲透して榮養を與へ肌を彈力づかせて小皺・タルミを防ぎます、それに皮膚の老廢物を掃除しますから、血色のよい艶々とした若肌を養ひます

手輕に若返へる マッサージ美容
お就寢前に
お就寢前にマスターコールドで輕くマッサージなされば朝は生々とした若肌になります、これは完全に乳化したコールドに獨逸特許の美肌劑スキンホルモン性劑を配合した効果！
お肌の掃除に
マスターコールドの粘稠度はお肌の掃除に最適で、石鹼でも落ちない深部の汚れや垢まで綺麗に除いて、後が艶々と潤つて肌の乾燥を防ぎますからアレ止めにとても効果的です
マスターコールドクリーム

條平内（くめのへいない）64

小金井蘆洲 演
福田勇 畫

お伽噺五百石（一）

暫くすると小姓が一人現れた。
「平内殿、お待遠でございました、いざ此方へお通り下さいますやうに」
「やれ〳〵」
と、後から尾いて行く、對手が子供だから仔細を糺す譯にも行かず、叱りつけるのも大人氣ないので、ちつと虫を抑へて長い廊下を歩いて行く。
「さ、唯今お會ひになりますから暫くこれに……」
と、スーと行つてしまつた。
また此處で一時。
平内、もう我慢がならず、憤然と兩刀を腰に帶して立上つた。
この時だつた。突如左の方の隣手越しに、
「ヤッ」

と掛聲鋭く、平内の眉間めがけて繰出す槍先、飽までで不敵の平内長守、ヒラリ體をかはして身を捻れば、またも右から閃く槍先、これも突嗟に飛退いて、腰に帶した小刀秋廣を拔いて身構へた。
時に隣子障紙蹴放して現れ出た人々は、左方に柳生飛驒守、右には同じく但馬守、りう〳〵と槍を扱いて繰び込んで突いてくる。
平内も流石にはツと色を變へたが、それも束の間、もとの不動心に立歸り、袴姿そのまゝで悠然として構へ直す。
ところへ又も正面から一刀振りかぶつて、
「えいッ」
氣合の掛聲と共に詰め寄つた一人。平内長守兩眼星の如くに輝かし、何奴かと見れば、意外、昨日武術修業として試合を求めに來た木總總平だ。
「コア……貴殿は木總殿ではないか、これは[illegible]な振舞。但馬守殿飛驒守殿にも、如何思召す御所存なるや?」
但馬守は聲を荒らげ、
「汝は此頃己れの腕を鼻にかけて無禮の振舞、手前に懲す覚悟せよ」
木總總平も同じく聲を掛け、
「ヤア平内殿お聞きあれ、拙者昨日參りしは師の殿のお指圖にて、貴殿の腕前調べに參つたのだ。某こそは當流指傳の荒木又右衛門吉村である」
「げえーッ」
平内は、思はず驚きの聲をあげた。
又右衛門といへば、大和正木坂道場に居られる飛驒守の兄十兵衛三嚴公の高弟、當時天下に於て誰知らぬ者もない武術の神、平内もこれには吃驚した。
「貴殿はもつて生れた自力のみを頼みとして、やゝもすれば柳生流を破らんとする傾向あり、某見拔いて成敗いたすのだ。この太刀一度受けて見よ」
といふのに續いて飛驒守が、
「ヤア平内、とても敵はぬこの場の有様、さア 悪びれず縛に及べ」
三人氣合を籠めて、ジリ〳〵と進んで來る。平内長守これを聞いて勇氣全身に滿ち亘り、
「うむ、さては豫て聞く伊賀の上野の三十六番斬りの古今の豪傑、汝ッ、昨日は我を試しに來たのか成程我は柳生の門人なれども、その太刀打の術に於ては柳生流の型に則らず、自然に會得した早業である。所謂我流で押通すを咎め立てする法やある。我には我の考へあつてすること、彼是申すも、その讒なし。いざッ」
胸中に早くも覚悟を極めて、眼光鋭く、
「あはゝゝさて〳〵大仰なる我等されカ、天下の御名人たるお三方がお手討とは平内長守死出の旅路の譽でござる。殊に此處へ誘き寄せ小刀ばかりにしての不意打とはいやはや笑止千萬、それが柳生流の法でござるか、さらば平内一流の死物狂ひ、もつて生れた腕力の程を御覧に入れる」
平内は、必死の力を手足に籠めて、三名人を對手に、無法にも攻勢に出て行つた。いふところの捨身の戰法だ。

看護婦産婆科生徒募集 公告

一、募集人員　看護婦科給費生若干名 自費生若干名
一、願書受附　昭和十二年三月三日迄
一、試驗期日　昭和十二年三月五日六日
一、試驗場　咸鏡南道立咸興醫院
一、給費額　月額十八圓
右募集す、詳細は郵券二錢封入照會せらるべし
昭和十二年一月
咸鏡南道立 咸興醫院

内科 小兒科 コムラ病院　醫學博士 小村榮三　入院隨意

覺化病院　京城明治町一丁目　内科 小兒科　入院隨意　醫學博士 古城憲治

中西テント　京城驛前　電本二八四八番

新しき土　アフンク映画 日獨國際映画　めぐる恋と詩の美しき大名畫を　近日封切 若草劇場

素康健　肝油 卵黄 ミルク 混和　榮養菓子研究所

小児百日咳に **シンコー** 飲み易い粉末

商業登記公告
朝鮮小野田セメント製造株式會社 [illegible]
右昭和拾貳年壹月貳六日登記 平壤地方法院江東出張所

產婦人科（入院隨意）醫學博士 橋本吉藏　京城府岡崎町七　電龍山五八〇番

キングレコード

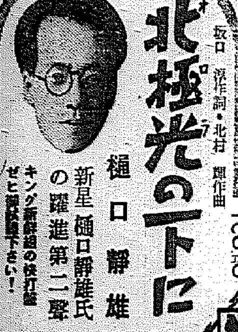

北極光の下に　坂口淳作詞・北村輝作曲　新星 樋口靜雄　新星樋口靜雄氏の躍進第二聲　キング新譜組の快打盤 ぜひ御試聽下さい!

なんで涙が　勝田香月作詞・杉山長谷夫作曲　霧立のぼる　ファンの心臓をいぬく傑作　霧立のぼるさんの乙女心の哀傷譜!　一〇〇五〇

流行歌　喜代丸　W S 1125　1.00

松竹大船映畫主題歌 **戀愛無敵艦隊**　竹内節夫・喜代丸　初春男前の ぐらくもぶらく賞獲得　**タイヘイ**　大日本蓄音器株式會社

軍手の製造
昭和十一年式大發明特許 カガリ無シ軍手製造機械
[illegible]
京城府西大門町一丁目一八番地 阿倍商會京城支店　大阪市阿倍野

大感謝!
「講談社の繪本」は成程素晴しい!
これなら子供が良くなるはずだ、大人も大熱狂すると
先生方は大激賞!
父兄方は大喜び!
日を逐うて愈々大評判!
増刷又大増刷の大盛況!
大評判の講談社の繪本
▲桃太郎 ▲岩見重太郎 ▲曾我兄弟 ▲四十七士 ▲大笑漫画集 ▲漫画傑作集 ▲乃木大將
どれでもお好きなのが選り取で買へます
こんなに美しい!こんなに面白い!こんなに爲になる!繪本をお子様にお見せにならぬのは本當に御損!
まだ、お子様方に、お與へにならぬ方はスグお求め下さい
●一冊定價三十五錢、全國の書店で賣つてゐます●

グリコ

美味榮養のお菓子 一粒三百メートル

オカアサン イツモグリコ アリガタウ!

グリコ會社より
グリコの中には子供を强くするグリコーゲン、ヴキタミン、カルシウムが澤山に含まつてゐます

夜眠れぬ人に!

赤玉ポートワインは頗る効果的な飲みものです 寝前に必ずお飲み下さい!
飲心地が實に快適で なんとも云へぬ氣分を醸し また一方 血液の循環を佳良にする働きもあつてよく安眠をさそひます!
しかもこれは副作用なぞのあるものとは違つて 身体全体によい葡萄酒のことですから 安心して飲んでいたゞけるばかりでなく 翌朝目覺めてから 爽快な氣持であるのが特長です!

六十醫學博士御推奬
天然甘味優良葡萄酒
赤玉ポートワイン

松竹キネマ 明治座

一月二十六日より	上映時間表		
京日ニュース	11,30	3,00	7,00
巨星ジーグフエルド 後篇	11,40	3,12	7,12
朝日ニュース	1,20	4,54	8,50
花嫁かるた	1,35	5,09	9,05

入場料金大人五〇錢 小人三〇錢

朝日座
一月二十五日より七日間限り
特選漫談最後の大華麗陣 女流萬歳王 ミス・ワカナ
ナンセンス劇 大奇術 音曲
大衆料金 特等の外 五十錢均一

京龍館
二十九日より三日間 大松竹全能力發揮の藥 黄金字路!下加茂、新興、右太プロ、極東プロ合同作品
原作三上於菟吉、監督 安吉貞之助 林長二郎一人三役主演
總天然色 雪之丞變化
千早晶子、嵐徳三郎、伏見直江、藤野秀夫、高堂國典 外オールスターキャスト

京城劇場
一月廿六日より 東京大歌舞伎
日本一の早替り名人 嵐璃昇、市山瑳之助、市川百々太郎、尾上菊左衛門 大一座
壹月卅日、卅一日
一、三つの替り狂言 伽羅先代萩
二、義經千本櫻
三、菊畑
四、嵐璃昇五役早替り 所作事

浪花館
一月卅一日より四日間 大衆料二十錢均一
新興大泉大作 オールトーキー ▲半島の舞姫 崔承喜主演
新興京都超大作 オールサウンド ▲名君[illegible] 尾上榮五郎・森静子
米國ティファニー社 日本語版 ▲躍進輕々軍
晝夜三回 第一回は午前十一時三十分より

日活 喜楽館
一月二十九日二月二日一五日間 装い新たに再び訪れ來る名篇!
(1)WEトーキー「白衣の佳人」入江たか子・岡譲二 主演
(2)浪曲トーキー「忠治とお萬」澤村國太郎・黒川彌太郎・花井蘭子 主演
毎日晝夜連續入替なし午前十一時三〇分

中央館
廿八日より四日間公開 階下 階上 均一
水島道太郎 大岡怪童主演 拳闘家と坊や
コロムビア超特大作歌謡映画 百獸の王者
阿部九州男 木下双葉主演 佐賀の夜櫻
毎日晝夜二回興行 第一回 一二、三〇 第二回 六、五〇

團成社
一月廿七日封切五日間 毎日三回 十時半 一時半 六時廿分 特別大興行
◇ワーナー超特作映画 デイック・パウエル ルビー・キーラー主演 フランク・ボザーギ監督 海行かば
◇M・G・M超豪華版 ウイリアム・パウエル、マーナ・ロイ、ルイス… 巨星ジーグフエルド
◇新興キネマ超特作 高津慶子、… 母の花園

黄金座
廿八日封切五日間 正午十二時より晝夜二回 入替へなし 各階全部大人四十錢 學生小人三十錢 小學生は十錢です
マキノトーキー超特作 忠烈肉彈三勇士
ワーナー超特作日本版 大ロブラウン主演 ブラウンの千兩役者
甲陽特作解說版 若殿三勇士
コロムビア發聲マンガ 與太者行脚

ワカゲキ
二十八日から六日間 晝夜三回
國境ウファ超特作 ウイリー・フリッチュ ケーテ・ゴールド主演 ▲紅天夢
東日・大每 ▲花火の街
國際ニュース パラマウント發聲 日本語版 ニュース
大人五〇 學生小人三〇

軍部内閣 出現は覺悟の上 林大將なら無難だ

特に惡性インフレの回避を 財界は新内閣に極力切望

【東京電話】林大將に對する大命降下に對しては財界は大體において無難と見てゐる、即ち宇垣大將の大命拜辭の經緯に照らして何人に大命降下するにしてもその財政經濟政策の根底は不變で巨大豫算施行に伴ふ統制的經濟の強化は必然と見てゐる、財界としては林大將の出馬による軍部内閣的色彩の強化も既に豫想濟で、むしろ林大將の温厚な人格及び陸軍大臣當時における財政經濟に對する理解を期待してむしろ好感を持つてゐる、勿論今後の財政經濟は軍部の所謂廣義國防一新積極政策の方針に從つて巨大豫算の實施と統制經濟の強化は免れまいが、軍のかねての聲明にもある通り急激な經濟變革は現事態においてこれを回避するとの方針を闡明してをり、財界は特にこの點を重視し且惡性インフレの回避に新内閣が最善の方途をつくすことを切望してゐる

問題は顔觸だが 強い信念に期待 朝鮮財界も好感表示

半島財界がその實現を熱望した宇垣内閣は流産に終つたが、大命は林銑十郎大將に降下しその組閣の成行きも期待を豫期され政局間にうつて暗雲低迷の財界も漸く愁眉を開くに至つた、今各方面の財界の意見を綜するに大體次の如きものである

▲林大將は派閥的抗爭ありと傳へらるる軍部内でも中立的存在で四圍の環境に厳然として自己の主張を曲げない人物である、從つて林大將は軍部内の意向を或る程度まで明確に表示し得ることが出來この意味に於て軍民一致の内閣の實現が期待される、しかし内閣の強力乃至は弱體であるかはその組織する顔觸れ如何によつて略決定されるがいづれにしろ非常時局の擔當者としては蓋し適任であらう

▲殊に朝鮮財界が期待してゐるのは大將が朝鮮軍司令官として鮮内事情に明るい點で、内鮮間に介在する幾多の問題が中央に於て解決されるのは一に宇垣大將に期待されてゐたものに劣らないものがあると思はれてゐる

▲政策的に一般政治問題に關し抱負經綸は全く未知數に屬するところから今後組閣し進められるべき大藏、商工等産業關係大臣の人選と共に林内閣今後の政策發表に待機姿勢をとつてゐる、而して産業界の林内閣に對する要望は産業界の現勢に照應し合理性を有する政策遂行にある組閣と共に、やゝもすれば諸政策に關し急激にファッショの空氣に流れんとして居る際とて林内閣がこれら色彩を避けんことを期待してゐる

無理はしまいと 政策發表待 産業界好感

【東京電話】宇垣大將は組閣斷念で政局の前途を著しく憂慮してゐた産業界は林大將に大命降下の報に同大將の從來の態度から想像して今後の政策は、徒に革新ファッショ的でもあるまいとなし一般の空氣は同大將の組閣に好感をもつて迎へてゐる、然し林大將の財政經濟[illegible]されてゐるのは[illegible]大將に期待したものに劣らないものがあると思はれてゐる

湖南銀行決算

全南光州の湖南銀行第三十一期の業績は左の如し（單位圓）

當期純益金九九、五九〇▲前期繰越金三三、七五九▲計一三三、三四九▲此の分配▲法定準備金一一、〇〇〇▲別途積立金二六、五〇〇▲役員及行員退職慰勞基金六、五〇〇▲普株配當金（年七分）三九、三七五▲新株配當金（年七分）八、七五〇▲役員賞與金及交際費五、〇〇〇▲後期繰越金三六、二二四

商船の南洋航路 四月より受命に確定

目下釜山寄港コースを研究中

大阪商船カルカッタ航路就航船は四月以降より釜山港に寄港することに内定してゐるが現在の往復航路は次の如きものである

▲往航 横濱、名古屋、大阪、神戸、門司、崎戸、香港、新嘉坡、ペラワン、ピナン、蘭貢甲谷陀

▲復航 甲谷陀、蘭貢、新嘉坡、香港、上海（不定期）大連、門司、神戸、大阪、横濱

同航路の釜山寄港コースに就ては目下同社で研究中であるが往航に於ては崎戸港（石炭積取）に入港後釜山に寄航する模樣で復航に於ては大連入港後の港に確定してゐる、目下同航路に就航中のものは五、六千トン級六隻で月一回の寄港を行ふが貨物は琺瑯鐵器、ゴム、電線等がある、なほ右命令航路に石原産業割込説もあるが同

下旬入超戻る 二千八百萬圓

【東京電話】大藏省發表三月下旬對外貿易概算調べ左の如し【單位千圓】

輸出	一二三、九一九
輸入	一四一、四六八
合計	二五四、三八七
入超	一八、五九四
一月以降入超累計	一一〇、六九六

鮮米特別運賃輸送は せい〳〵十萬瓲 河合朝運專務語る

河合朝運專務は東上中のところ廿九日歸城したが語る

▲小運送統制に關する法案が今議會に出されるので上京したわけで法制局でも議會通過に努力してゐたが政變になつたのですつかり駄目になつた、朝鮮の運送統制もいづれ實現するだらうがこれは内地で實現したあとのことである

▲鮮米の特別運賃による輸送も結局問題になつてゐるやうだがそんな形勢にあるはずはない、連絡船のバラス程度のものであるし積荷の時間が短いからせいぜい十萬トン位積めるところだらう、東京よりの歸途大阪商船の鐵道局へも寄つたが交渉の程度でこの輸送問題ではない

金銀白金 杉山商會 京城明治町

京城黄金町 株 仁川海岸町 米 京城證券 七商店

勞金配據置

朝鮮證券金融當期決算總會は廿九日午後一時より取引所に開催決算案並に利益金處分案（年七分）五厘配當據置を原案通り可決した利益金處分左の如し（單位圓）

▲當期總益金六五、九〇五▲差引純益金二六、五二一▲前期繰越金五、八九〇▲この處分次の如し▲法定積立金一、四〇〇▲別途積立金五、〇〇〇▲配當金（年七分五厘）一八、七五〇▲後期繰越金六、四六二

滿洲興業銀行の設立で 金融著るしく梗塞

最近支店銀行の進出甚しく 邦人金融の打開策要望さる

滿洲在住邦人金融業者は滿洲興業銀行の設立以來著しく[illegible]の情勢によれば最近滿洲國内に於ける邦人金融は滿洲興業銀行の設立に伴ひ甚だしく梗塞し、これが打開の必要を力説されつゝある、即ち昨年十二月鮮銀、正隆、滿洲銀行の合併決定以來、前記三行とも業務の緊縮方針を執り從つて日本側銀行の貸出が年末にかけて激減し、その反對に滿洲中央銀行、中國、商工、交通等の各支店銀行が著るしく進出し、これ等の銀行の業態は預金、貸出とも相當な躍進的數字を示してゐることは注目に値する、即昨年九月末現在に十二月末現在に於ける在奉天日滿主要銀行の業績を示せば次の如くである（單位千圓）

		九月末	十二月末
▲鮮銀	預金	一七、八六九	一七、五七六
	貸出	一三、八一八	一二、三五三
▲正隆	預金	七、七八一	八、一七八
	貸出	七、四八二	四、四二四
▲滿洲中央	預金	九、〇五五	八、八七八
	貸出	一八、五七七	一八、八四八
▲交通銀行	預金	二、七一五	三、三一四
	貸出	五、五六一	四、三〇一
▲滿銀	預金	四、三一四	四、六二六
	貸出	七、五六〇	六、三〇九
▲中國銀行	預金	一、〇三五	一、七二六
	貸出	一、五一九	一、三三三
▲商工銀行	預金	九〇四	一、四九四
	貸出	一、八六八	一、四一三

朴朝農會長挨拶（下）

從來の事業中相當効果を收めましたもの又は縮小變更休止を行ひまして新規事業として現下當局に於て盛に勵獎せらるゝ小麥改良增殖計畫に呼應し農民に一段の奨勵を促すため小麥改良增殖獎勵を行ひ年々巨額に上る輸移入を緩和し半島農民の食糧充實及工業原料の供給に資すると共に現に專任書記又は技師を有せざる道農會に對し若干の補助金を交付して之が設置を促がし道農會との連絡を一層緊密圓滑にして系統農會の事業の一段の進展を圖りたいと思ふ次第であります

次に肥料配給特別會計に就て十一年度の實行狀況と十二年度の事業計畫を概略申上げたいと思ひます

十一年度に於ける肥料界は全く非常時でありまして加ふるに稀有の風水害に遭遇し配合及斡旋數量に於て稍々豫想より減少しましたけれども其の取扱數量は春期と秋期とを併せ配合肥料は二百七十九萬餘瓩單肥は八萬餘瓩で其總額一千八百餘萬圓に達し年次計畫を遙に凌駕しました事は洵に御同慶に堪へぬと共に關係各方面の御努力の賜と深く感謝する次第であります

十二年度の事業計畫に付ては大體前年度の事業を繼續するの外新規事業として慶北金泉と江原道鐵原に配合所を新設し全南光州外五ヶ郡農會の配合所を買收整理し木浦配合所に魚粕乾燥工場を新設する等配合の統制と施設の擴充に一層邁進し事業の進展其の外肥料講習會の開催、市況の調査、配給倉庫の建設補助、肥料の分析試驗等も既定計畫通り實行致し尚配合設備に付ては信用配合所の移築、滿州配合所の新設其の他各配合所の設備を擴張整備しまして本事業の遂行に萬全を期しつゝあるのであります

尚本總會に提出致しまする議案は差きに御通知申上げた昭和十二年度豫算案外七件中朝鮮農會の肥料共同購入斡旋及配合規程改正の件を除き其他は總て緊急又は輕微と認むる朝鮮農會の土地寄附處分同組興規程改正同配合肥料獎勵金積立並補助規程の三件を追加致しましたのであります何卒慎重審議を御願致します以上を以て御挨拶に代ふる次第であります

昭和十二年一月廿九日

朝鮮農會長　朴泳孝

以上申述べたやうな次第でありますから御諒承せられまして充分の御援助を賜はられんことを御願致したいと思ひます

落穗

宇垣内閣の流産は實現せず遂に林大將に大命降下した▲林大將の經歴中正なる人柄が買はれて内鮮財界共に好感を表示したが林大將に大命降下の下旬夜の京城財界の名士は政局の推移に關る縁を缺いてゐた▲寝て待つたもの、不在表示、拒み角居ても醉つぱらつてゐるとかして時局に對して意見を吐くのを躊躇▲宇垣内閣流産で意見を吐き盡してまう何も吐けぬといふ人も居た▲多分落膽して眠かつたんだらうが意見がないとは驚かせたい▲内地財界人が斯る折にはどんな深夜でも起き進んで意見を吐くのに比べればチト物足らぬ非常時風景ではある▲藏相候補に池田成彬氏の聲が高い▲池田氏は金融事情通では第一人者だらうが果して非常時財政を引受けるかどうか▲事情通だけに勇敢に財政を切り盛し金融を指導する力が弱くなるとの見方も出來る▲いづれにしろ藏相の顔觸如何が内閣の強力、非力に重大な關係があるのは云ふまでもない

實株專門業 効果的なるパンフレット及時報進呈 福や證券商事株式會社 東京市日本橋支町又角 電話茅場町（66）四五〇〇

電力株反落

産金株強調

林大將の組閣如何により相場の大勢も決せられる譯であるが市場は案外好感して新東は二圓五〇まで反騰して來たが電力株は軍部の強硬態度により電力國營の實現性濃厚とあつて軟調に反落を呈してゐる産金株は産金資上値の引上期待

朝取の業債

朝取は業績が極めて順調な一途を辿つてゐるので割安なる處は前日九〇圓丁と上伸し新株は三六圓台に堅調を示してゐる而して今期は本月末をもつて三半期即ち一ヶ月を經過せるのみであるが季節的に不振なるべきを逆に異常の活況を呈し出來高も記録的のものがある即ち證券部は年末の大波瀾から新東刻々からの活況に一日五萬台の出來高を示した事は一再ならず二十日現在の出來高は七十一萬株を突破し手數料收入も七十萬圓を突破して居り一方代行業務の繁忙により增收入も三萬圓に上り既に前期の牛に達する盛況である而も物價高彪大豫算を背景とするインフレ見越旺盛にて株界の前途は極めて波瀾に富んでゐるのであるから千期二百萬株の出來高は實現は大に失してはゐない一方仁川支店の出來高は米界の波瀾により州日現在六百五十萬石を突破し而も正米の出來薄好景氣による消費增加等米界の前途も又極めて波瀾が豫想されるので二萬石必至とさへみられてゐるかくの如き狀況に推移せんか現在の一割六分配維持は易々たるものがあり前途興味津々たるものがある朝取は百圓乃至買つても五分利廻り新株は四〇圓乃至買つて八分利廻る朝取は取引所株として餘りに安い最近弗々朝新買の手が延ばされつゝある事實を見逃がしてはならぬ

仁川 朝米 福 吉村取引店

新甫鞘豫想

後場　受渡の爲め例休

新甫鞘豫想は四月限はまだ採算時代であるのと限月になると産地の資物は一層尠くなるので本年の如く物價高に先高見越し旺盛なる時より中限より六七十丁以上の上鞘を買ひ進んだ事も稀らしくないが何分仁川は全鮮一の預高を誇つてゐるのと昨年十月より上げ續けて來た際とて買方は悉く警戒氣味であるから稍々高くて中限より三四十錢動もすると二十錢位の薄鞘

放射線

大命は林大將に降下した陸軍の持つて行きたい所に降下したのだから軍は支援するか果してどんな内閣が出來上るか▲眞に強力な軍民協力の内閣が出來上る事を國民は希求してゐる林大將にそれが期待出來るかは全く不明とあつて財界は只管組閣の進行を待つてゐる▲大體一般が豫想せる所へ持つて行つたし因果主が一萬亘れてゐる時だから相場は一を目一籤剛の往來で持合商狀をみせてゐる▲之は林内閣に期待するとの意味を反映してゐるのではない日本の現狀に於て急進的革新は不可能とみてゐるからであり世界的インフレの見越しがあるからだそれを正直に相場が物語つてゐる丈けの事に過ぎぬ▲財界の注目する大藏大臣には池田成彬結城興銀の呼聲高く馬場鍈相の重任説もある結城興銀が最適任とは財界の意向だが果して受けるかが疑問だと云つてゐた▲吉田茂氏の入閣説傳はり調査局長官時代からの軍との繋りであらう外相は人材中から出るのであるか▲足下から鳥が立つやうな準備なしの組閣であるから相當手間取るものとみられてゐるが眞に強力なものが生れるかは疑問とされてゐる▲商工には津田鐘紡長が推されるとの説もあるも未だ顔觸れをみなければ何とも云へぬのだから相場はこのまゝ大勢逆ひのまゝに推移するよりない

◇大株短期引際氣配

大新	一九一、九	不變
鐘新	三三八、〇	二安
日産	八六、〇	不變
新東	一六四、二	不變

株式

漸進政策見越し 一齊爆發高

日産日鑛騰勢急

前場　林大將への大命降下となり目下組閣を進めつゝあり今朝市場は政局安定を見越して東西共に氣配高を伴ひ持合の寄附をみせ當所も新東一五一圓丁と二高大新九〇圓一と五高日産八三圓四と六高新鐘三三七圓四日鑛新八五圓八と奔騰（朝取八圓八新三六圓九日産新三五圓五朝石四三圓丁と强調に寄附その鼻新東は一圓台に大新八四圓九と小弛みを呈したるも組閣の進行と新内閣の漸進政策見越しもあり一圓產金株高石油株の一齊高などあり一氣に轉し新東は無雜作に四圓六大新二圓丁と奔進し日鑛は一二圓丁として遂に最後の出遅れ物たる日産に火がつき八五圓六と二圓に强調を呈し日鑛新は大引八九圓五と暴騰を演じ一齊高の場面を呈し結局前日に比し新東二圓六高大新一圓六高新鐘七高日産二圓六高朝取一圓三高鐘新三高日鑛新三圓七高と漸進政策見越し一齊爆發高を呈したが引續き強調を呈し日鑛新は三圓五から六圓七〇朝鮮製錬は三圓丁と三四圓丁ドレッチ鑛も三圓丁とじり高を持續し製錬は三七、八圓

漸進政策期待

市場は林大將の組閣振りを凝視して大勢は相變らず持合商狀を繼續してゐるが果して如何なる閣員の顔觸となり如何なる政綱政策を行はんとするかそれは勿論軍部の抱懷する施政一新政策を根幹とするものとは思はれるが林大將が陸相時代に與へた國民への印象からすれば

東亞證券 現物部 短期部 京城府本町二丁目 電話本局 三六八・五一九三

（現物部　一月三十一日午後二時　※相場表[illegible]）

前場　漸進政策見越しの空氣が豫想された宇垣内閣の後を受けて日産は新新高にまで買はれたが同じく三五圓四五と引返して來た日産は豫期通りに帝國産金も四圓丁と强調に堅調を示してゐる者も相當あり見直されねばならぬ株式である石油株は國策の庇護は一段と强化されるものとみられ日石新五圓丁旭石油六圓丁と新七圓五厘にて堅調を呈し日本産業も同樣の意味から二九圓六と反騰し特殊鋼は一圓高の五一圓丁曹達新も三五圓四八遠洋毛一七圓八東洋モス四四圓丁と何れも高かつた原料株原料加工株は引續き買はれるものとみてよいが還って政局安定を待たねば如何とも難い場面である

國債 買氣なく低落す

【東京同盟電話】政局はやゝ安定の模樣となつたが公債市況は惡性インフレ懸念もあつて買氣乏しく月末關係に小口賣方の手仕舞も輻輳して一、二圓四分五錢乃至十錢安で五分利も重く佛貨も十五錢方下押した實物も二十六年三分半は賣り出し價格を出渋して僞勢好からず保貨は有力な實物があつたが六分半二圓七十錢方がよく買つたが六分半二圓七十錢五八〇年二圓七十錢方低落した

大阪國債市況

▲甲五分利一〇〇、一〇▲第二五分一〇〇、三八▲第二三分一〇〇、四五▲四分一〇一、五〇▲四分一〇一、四二▲第二二分利一〇〇、八二▲佛貨四分一四四、〇五▲米貨六分半一〇九、七五▲英貨六分半一〇二、五〇▲佛貨四分一一〇、三五▲米貨六分半一九、六五▲米貨六分半[illegible]

期米 政局安定株式高

强調に推移 前途波瀾含み

前場　昨後場は宇垣内閣の流産に財界悲觀の資物を誘致し安堵合に大引せしが今朝は林銑十郎大將に組閣の大命降下で再び政局安定見越しの人氣に鞘し株式高と相俟つて中十圓四十九錢方崩れたが朝四十八錢と前日の正値より十五錢高に始め其後月末關係に依る買方の整理的賣物を呼びあとは五十一錢から更に七錢を引返し吹値は買方の利喰ひに頓挫み結局五十五錢高と高保合ひに前場を終了した

各地新甫鞘

勢を[illegible]ないかと豫想する者が尠くない情勢である

各地新甫鞘豫想は左の如くである

源 山本株式現物店 京城府明治町一 代表電話（2）五一九

本日ノ人氣株ノ動キ

銘柄	高	安
商船新	[illegible]	[illegible]
郵船新	[illegible]	[illegible]
東洋拓殖	[illegible]	[illegible]
日石新	[illegible]	[illegible]
權利	[illegible]	[illegible]
第一デゼル	[illegible]	[illegible]
セアルミ	[illegible]	[illegible]
日鑛新	[illegible]	[illegible]
工業新	[illegible]	[illegible]
電化新	[illegible]	[illegible]
北炭新	[illegible]	[illegible]
入山	[illegible]	[illegible]
樺太新	[illegible]	[illegible]
新興	[illegible]	[illegible]
洋毛新	[illegible]	[illegible]

三和株式現物店 京城府明治町一丁目 電話本局② 代表6101 6102 6103 6104 6105 3922

十日午後二時入電（株式相場表[illegible]）

警戒期に入る

大阪、東京、下關、名古屋、神戸は何れも一、二十錢の上鞘大邱は無鞘乃至五錢上鞘

今後生れる四月限に對し買ひ向ひ何れから出るかが正當かは無論何人と雖も確言は出來ないわけであるが只四限の前途に就て注目すべき問題は農家が持米を賣惜み相當の時日を經過するのと限月になり春雨が降るやうになると思惑米に對する心境が一變し易い事であつて農家も商現状維持で押し通すとすれば各集散地には在來の趣がない際とて相場其物も矢張り斯うしたい商狀に推移するかも知れないが若も品痛みの惧れとか金利倉敷料が嵩む關係上賣放つ者が多くなつて來ると强氣は受米を忌避する時代として共所に一と暴落を形作る事にならぬにも限らぬのであれにしても四月限は例年前途に高値を孕む米界でも季節柄惨憺みの又は中間安を演出する場合が多いので强氣も飛躍自重して乘出す必要があると見る向が尠くない

米界 六感

宇垣内閣の流産を失望せしめて居るが米は政局とは財界各方面を落膽させた、それとも未だ高値を孕んで居るのか俄か二十丁位の揚つたのみでその反壓は案外輕くて濟んだ▲次は後繼内閣の大命が降下した林大將の組閣と各閣僚の顔觸れであるが林大將は軍部が好意を持て居ると政界でも首相たる閣僚職見手腕人格等を有するので各閣僚共適材な人物を網羅し組閣も案外早く成立を見るだらうと一般に歡迎されて居るが只問題は軍部と政黨の對立をどう處理するかが見物で若しも解散して旣成政黨の新規蒔き直しをやる事になると我黨を得るか否によつて内閣の運命を決する事になるので それまでは安心買ひは出來ないと云ふ者もある▲然し何人が天下を取つても馬鹿相が手盛りせる廣原の内軍事費の絶對要求である日の國情から策にてはそれ以上とすると物價は尚高くなるより仕方ないと同時に農家の資惜みもまだ續くものと見ねばならまい▲して見ると計算上いくら將來は在り剩る米が事實でも百姓が賣り出して來ぬ間は陳列棚の米を見て勘定するのと同樣であるから矢張りお百姓がお氣に召した値段になつて寛大に賣り出す迄は買方針の方が得策ではあるまいか

大原現物店 京城府明治町 代表電話（2）二〇一一

今日ノ人氣株（相場表[illegible]）

仁川期米 中買 先買

各地正米市況

（九七仲立組合出來値）

銘柄	一等	四等	五等
多摩	[illegible]	[illegible]	[illegible]
銀坊主	[illegible]	[illegible]	[illegible]

株式（卅日）

朝取短期

（朝取確定と日歩・大株短期・大株長期・大株短期喰合・東京短期・東京長期・東京短期喰合・東京現株・期米（卅日）朝取仁川・大阪期米・東京期米・商品（卅日）・各地期米・大阪綿糸・横濱生糸・大阪棉花・大阪人絹・福井人絹・東京人絹・大阪砂糖・外電（卅日）・金融（卅日）　各相場表[illegible]）

外電（卅日）：倫敦銀塊 二〇片一六分一、紐育銀塊 四五仙、倫敦金塊 一四二志一片半、米棉 [illegible]、印棉 [illegible]、スチール株 [illegible]、アナコンダ株 [illegible]、米國商品 [illegible]

金融（卅日）：日銀帳尻（廿九日）發行高 [illegible]、正貨準備 [illegible]、保證準備 [illegible]、東京コール 無條件〇九〇〇、翌日物〇九〇〇、鮮銀帳尻（廿九日）[illegible]

證券取引員 三田原 京城 電話代表本局五一七〇

昇段大手合戰譜（9）

十一局 完

三段 村田整弘　（先番）　二段 坂田榮男

戰跡を顧みて

五段　關山和一

○白八とトブ型を擇び、次ぎに左下隅十と先蹴した邊りは味ふべきである

●黑十一で『れ十一』に割打ち、上下のヒラキを見合ふのも有力な一策とされる

○白十二で『た十一』に高く挾撃する方が、棋勢を厚からしめたであらう

●黑十九と打込む作戰ならば、前著十七で『わ十四』にケイマする方が多少優りはしないか

●黑二一で□六にハネ撓るのが此際の妙著である

次ぎに白□五のハネならば、黑『か四』にツセツケて『わ六』の切りと『た十二』の壓迫とを見合ふ要領である

●黑三三のトビに先だつて三四の一擲を試み、白五六のコスミと交換して置くべきである

次ぎに白□六九と押した時に黑八一とカカつて分り易いのであらう

譜の白三六の壓迫を許したのは黑のために採らない

○白四六は□五八にコスむのが本手である

●黑五一は單に『わ九』とツグべきで、譜は白五二と策を弄せられ續いて白五六、五八の好調を與へて面白くなかつた

●黑五九では惜しますモ一に捩く段略を試み、十一以下の味方の大石の眼形を保障し、白七六の應援を待つて上邊八九のツケを急ぐべきである

○白六十では隨つて『ぬ十七』の急所に打著して、その經線如何によつて、黑の大石を脅かし、その經線如何によつて、上邊ロ二九に一間トビし、黑八九のツケを未然に防止すべき機會にあるのではない

此の棋移を辿つたならば、黑の樂觀しがたい形勢であらう

○白六六のコスミツケによつて、此隅を固守したのは策の得たるものではない

敢然七一にトンで黑の後路を斷ち、次ぎに黑『は十七』のツケならば、以下白□に十六、黑六六白ツケを許さなかつたであらう

○白七二では直ちに七四とツケコす手順であり、黑七五では七六ソヒツケねばならなかつた

七三と運んで、譜に見る黑八九の出頭にこの手順を誤つた爲めに、偶然當隅に戻つたわけである

○白八四は八六のコスミを本手とする

○白八八は『ろ十七』に酔へ黑『い十四』のハネを利かされない用意が望ましかつた

●黑八九のツケとなつて、大勢は白を去つたものと見られる

○白□十四で□二五にケイマしてあらうが、譜の如く押した爲めに□十八、□二十の手段によつて活路を求めねばならなくなつては、遲かに落勢を呈し、黑□二三の置きによつて此白が死命を制せられる事になつては、勝敗は全く分岐したのである

（分）　（一分以内は切捨）

●□五七 り十　○□六四 ツグ
●□五八 も十一　○□六六 ち十二
●□六〇 ち十一　○□六八 と十二
●□六一 り十二　○□七二 ツグ
●□六三 ぬ十三　○□七四 ほ九
●□六五 に十五　○□七六 へ十
●□六七 へ十二　○□七八 へ十二
●□六九 ほ十二

百七十七手（完）黑中押勝

所要時間（白五●二四　黑四●四四）

一〇七 ツグ　○一六二 劫トル

制限、コ

次回對局者

先番初段　竹中幸太郎氏

互先初段　日下包夫氏

京城日報
夕刊共十四 朝刊

寄贈 12.2. 帝國圖書館

日本共立火災
出張所 京城府黄金町二丁目一九九（朝鮮三階）
電話長本局（2）1565
出張所長宅（2）2965

在庫豊富・型錄贈呈
本邦唯一ローラーベアリング附
富士モートル
故障ノ起ラヌ最モ科學的ナルモートル
京城府黄金町一ノ二一八
合名會社 森電機商會
電話本局 二二六一 五八四〇
富士電機製造株式會社

牛田式
噴霧器
〈構造堅牢、壓力強大〉
〈果樹・蔬菜・園藝・消毒用〉
型錄進呈
在庫豊富
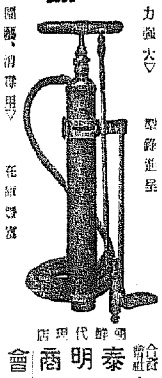
朝鮮代理店
合資會社 泰明商會
京城出張所
京城府黄金町一ノ一一八
電話本局三三〇一番

パインミシン
政府補助優良國産機
堅牢優美
静音輕快
價格至廉
（特約店募集）
株式會社 パイン裁縫機械製作所京城出張所
京城府黄金町一丁目一八番地
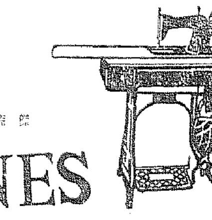
PINES

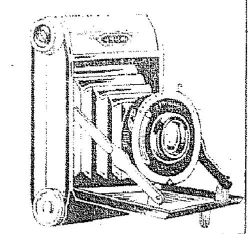
明時堂獨特の長期月賦開始 申込書進呈
カメラと材料
現像と燒付
カタログ呈上
京城南大門五（驛前）
メイジドウ寫眞部
電本四三〇四番

眼鏡は
中村眼鏡店へ!
御指定
京城帝國大學醫學部附屬醫院眼科
調製所
京城府民病院眼科
龍山鐵道醫院眼科
江頭眼科醫院
全鮮各官公私立眼科院
京城本町一丁目（郵便局前）
電本②5017番・振替京城346番

朝鮮語講義錄
定價月六十錢、三ヶ月一圓七十五錢、六ヶ月三圓四十錢全期（一年）六圓五十錢、全部前納者につき何月分にても同時に發送することを得（內容見本進呈）
◇合本 總クロース上・中・下三冊一組美裝函入 特價六圓五十錢（送料五十錢）
◇特典 右一年分又は合本の前金申込には『朝鮮語試驗問題集』『譯文集』定價一圓（送料十六錢）を一冊贈呈す

日鮮單語對譯集
本書は內鮮より朝鮮語を學ぶ唯一の朝鮮語辭典であつて內容豊富、携帶便に、價も至廉である。四六版三百頁、定價一圓、送料十六錢

警察官朝鮮語教科書
本書は朝鮮警察協會の推奨本にて、警察官講習所本科生、講習生を初め全鮮二百餘の警察署、刑務所等の教科書又は參考書として指定され推奨されてをる。現在警官は固より、警察官、看守等を志す者の不可缺の書籍である
上、中、下、附錄の四冊一組、定價四圓、送料五十錢

中等學校朝鮮語教科書
本書は內地人生徒に朝鮮語を教授する中等學校の教科書にて既に高等商業、高等農林、高等工業、法學專門を初め各地の官公立師範學校、公私商業學校等の教科書として採用されてをる。（昭和十年十二月廿日附總督府檢定濟）定價上下各八十錢送料十六錢

わかり易い朝鮮語會話
從來、內地人に取り比較的學習困難とされてをる朝鮮語を「わかり易く」初歩・一般的知識を習得せしむべく平易簡明に講述し總督府改正諺文綴字法に準據し編纂したものである。定價一圓、送料十六錢（見本進呈）

朝鮮語受驗者必携
總督府の朝鮮語獎勵試驗受驗者の爲め各般の事項を詳述したるもの、附錄に試驗官の「受驗者の心得」を附す。定價一圓、送料十六錢

朝鮮語試驗問題並譯文集
本書は大正十年總督府朝鮮語獎勵試驗施行以來の試驗問題を全部網羅し、之に正確なる譯文と、懇切なる註釋を加へたもので將來受驗せんとする者の缺くべからざる好參考書である。附錄に試驗一覽表を附す。定價一圓、送料十六錢

普通學校朝鮮語讀本譯解
普通學校朝鮮語讀本卷一を自習すると共に「諺文綴字法解說」を附せり。定價送料共三十四錢、普通學校朝鮮語讀本卷二譯解（送料共五十六錢）同卷三譯解（送料共五十六錢）

自大正十年度至昭和十年度朝鮮語問題
附錄 各道巡査採用試驗問題
（定價一圓、送料六錢）

京城太平通一丁目
朝鮮通信社內
朝鮮語研究會
電話本局（2）四五六二番
振替京城七六六番
主幹 伊藤韓堂

商業登記公告

[illegible]

平壤地方法院

[illegible]

平壤地方法院

[illegible]

義手足・コルセット
技術優秀
製品セル製改良進歩
型錄ゲタカ次第申越進呈
京城長谷川町 高野義肢製作所

最も確實に而も迅速に口中の細菌を一掃する
ライオン齒磨

良心的齒磨!
飽くまで嚴正なる科學的實驗に基く我がライオン齒磨の驚くべき清掃力は何人と雖も之を否定することは出來ないのであります。而も權威ある齒科醫諸先生は擧つてライオン齒磨がムシ齒豫防上、極めて有效適切なる成分を有する事を確認し、且力說して居られるのであります。
茲に敢て些かの誇張もなく、事實を事實として記述し、大方各位の相渝らざる御愛用を冀ふ次第であります。

子供さんにも
ライオン齒磨
ねる前にも

ライオン齒刷子
ライオン齒磨の效果を更に徹底的ならしめるものに、ライオン齒刷子の有ることも亦逸してならないことであります。
毛の硬さ、毛の植え方が合理的なること、その柄が骨製で、齒刷子の保存上に消毒上、必要な熱氣消毒に耐へること、年齡に應じて大小各種あること等、他品の絕對に追隨を許さぬ特長であります。

ライオン齒磨本舗
株式會社 小林商店
219-11

閣僚の詮衡に着手

組閣本部に於いて　十河氏が發表

林大將

【東京電話】三十日午後七時二十五分組閣本部において十河信二氏は左の如く發表した

林大將は昨夜組閣の大命を拜しその重責に恐懼し内外重大なる時艱を克服すべく、舊套を脱し公正明朗なる内閣を組織せんと閣僚の詮衡に着手いたしました

清新明朗な内閣を目標として組閣

けふ中に全閣僚詮衡

【東京電話】林大將は三十日午後一時半から本郡半前實の組閣本部に入り興中公司社長十河信二氏、元法制局長官大橋八郎氏外廣田内閣成立の際後藤文夫氏と共に組閣に努力した前内閣書記官長河田烈氏を招き、組閣の根本方針について協議の結果人心を一新するために舊套を脱し清新明朗なる内閣を組織することを目標に組閣に着手し、具體的に閣僚の詮衡に入る段取りとなつた、然しながら組閣工作を進める上には先づ陸海軍の支持を得ることが必要とするのでこの方面に了解を取付けてゐるが、閣僚の人選については既に充分なる腹案を得るに至つたので三十日は内閣の詮衡を進める程度で十河氏を書記官長に、大橋氏を法制局長官に内定し表面的活動は三十一日に持ち越すことになつた、よつて三十一日林大將は寺内陸相と會見し、更に永野海相と會見陸海相の推薦方を懇請し、一方閣僚の詮衡を進め、萬一同日中に閣僚名簿奉呈に至るものと豫想され、遲くとも二月一日までには親任式擧行林内閣の實現を見るであらうと觀測されてゐる

十河氏と一問一答

【東京電話】十河信二氏は三十日午後八時二十分組閣本部において記者團との間に左の如き一問一答を行つた

問　閣僚の詮衡に進んだか

答　只今發表した通り閣僚の詮衡に着手致しましたが、詮衡状態を具體的に申上げるまでには至つてをりません、林大將は有名な實直な人でありますので、急速な詮衡は出來ません

問　閣僚は全部新人を入れる方針であるか

答　閣僚を詮衡して見なければ全部新人になるか判りません、組閣方針に只今考慮中であります

問　速かに組閣を完了する見込みがあるか

答　只今閣僚を詮衡中で組閣の模様についてはまだ言へません

問　林内閣の政策政綱は決定したか

答　内閣の政策方針は閣僚の詮衡を終り、閣僚が揃はなければ決定することは出來ません、閣僚の詮衡が先決問題です

問　寺内陸相と會見されたのは陸相に詮衡を懇請したのか、又陸軍側から組閣について何か注文をつけたのか

答　寺内大將とは先日來の事情を聽取したのみで何にも交渉はしてをりません、陸相の推薦も求めてをりません、又兩大臣からも何も注文をつけてはをりません

問　閣僚の詮衡は陸相を先にするのか

答　陸相の詮衡については陸軍に慣例があるのでそれに從ふことになる、しかしどの閣僚から先に決定するか今のところ判りません

問　明日（三十一日）寺内陸相、永野海相を訪問するか

答　明日の豫定は何も立つてをりません

問　清新明朗な内閣を組織するといふことは、少壯人材内閣を組織するとの意味か

答　清新明朗な人物ならば若い人とは限らぬ、年をとつた人でも明朗な人であればよい

問　河田氏は閣僚候補か

答　河田氏は經驗者であるから組閣上種々の智惠を借りたいとおもふのである

問　大橋、十河兩氏のポスト如何

答　御想像に任せます

問　今夜これから人を呼ぶか

答　分りません

川島大將語る

【東京電話】組閣本部に林大將を訪問した川島義之大將は會談後次の如く語る

林大將は既に新内閣の政綱政策を決定し、從來陸軍當局の主張する根本方針を原則的に承認してゐるやうである、閣僚の詮衡も漸く具體化に進んだ模様で多分明日陸軍大臣を正式訪問して恐らく同日中に組閣を完了する見込のやうである

林大將の從弟渡邊氏が小磯中將を訪問

組閣のお手傳ひに　けふ飛行機で東上

（上）きのふ午後會見の御兩人＝向つて右小磯軍司令官、左・林大將の從弟渡邊七五三氏（下）林大將から渡邊さんに宛てた信書の封筒

小磯朝鮮軍司令官と親交がある林大將の從弟渡邊七五三氏は三十日午後五時半頃官邸に小磯軍司令官を訪問したが、約四十分間に亘り種々時局問題につき意見を交換したらしく右會見内容に就て當の渡邊七五三氏は記者の質問に對して大要次の如く語る處があつた

◇私が卅一日に飛行機で東京にゆくのは組閣の御手傳ひをしようといふ考より他にありませぬ、今日小磯さんを訪問して色々と話をしましたが小磯さんも組閣の一日も早いやうに衷心から切望されて居りました、私が小磯さんを知つたのは一昨年こちらへ來てからの事ですが、私は小磯さんが好きですし、小磯さんも私を歡迎してくれますので、よく意見を闘はせるのです

◇林と小磯さんの關係は別に親分子分と言ふやうなものではありませぬ、非常の關係が無いとは申しません、しかし林は小磯さんを充分に理解してゐますし、小磯さんも林を理解してゐることと存じます、從つて林も小磯さんを非常に好く感じてゐる筈です

◇小磯さんは立派に大臣になる人です、しかし東京から大臣就任の交渉電報はまだ來てゐないと思ひます、今度の内閣に組閣當時から陸相に就任されるかどうかは判りませぬ、私も今日お會ひした時充分に自重を懇望しておきました

◇小磯さんも自重するとのことでした、しかし陸軍三長官からの推擧があれば元より拒否されることはありませぬ、組閣當時に陸相に就任されなくても、適當の時期には必ず陸相になると確信してゐます、直接林への言傳は受けて居りませぬ

組閣の速かなる達成を祈り　渡邊氏に御助力を願つた

小磯軍司令官答ふ

渡邊七五三氏と四十分間に亘り珍しくも水入らずの懇談を遂げた小磯軍司令官に齎されたものはなにか？會見内容に就ては相當重要性を帶びたものがあるとの觀測に基いて、卅日午後八時半記者團は龍山官邸に小磯軍司令官を訪問した、數日來のあわたゞしい勞苦の去來してゐた官邸は何やら静まり返り、和服にくつろいだ小磯軍司令官は丁度夫人も病後夫人の會合に列席のため外出中でひとり二階の書齋で新聞紙上に現れた政局の動きに就て讀み耽つてゐるところであつたが、渡邊七五三氏との會見も夜間の申込みを避けて午後にした樣な工合から大體御苦勞であつたが、只今はおもはしくないから遠慮したいと御前置きで、渡邊七五三氏との會見席上、林大將より重要な傳言があつたやうに記者團より觀測するが如何との問に對し再び側近者を通じて

渡邊氏は林大將の親戚でありますし、東京へ歸られると言ふのでお會ひした際には、東京に行かれたら時局柄林閣下の組閣が一日も速かに達成せられんことを祈り、併せて同氏に充分の御助力方をお願ひした次第で、別に重要な會談はなかつた

と答へ、心境極めて和やかなることを思はせるものがあつた

組閣本部訪問者

【東京電話】元法制局長官大橋八郎氏は三十日林大將の招きにより組閣本部に入つた

【東京電話】川島義之大將は三十日午後二時三十分組閣本部に林大將を訪問した

軍の希望するところは時勢に適應した革新

急激なる變化の不利は充分に承知

きのふ陸軍當局談を發表

【東京電話】陸軍ではその要望する政治形態の運用に關し、三十日左の當局談を發表した

陸軍當局談

今日陸軍が政治に關し希望してゐる點は寺内陸相の談話にあるごとく

一、我が國體の本義に基きあくまで我國獨特の立憲政治の發達に邁進すること

二、帝國憲法所定の議會制度に協調し、その運用を適正ならしめること

三、正しく民意を暢達し、公正なる輿論と國民の智能とを充分に國政に反映せしめることであつて、我が國獨特の憲政の發達、正しき民意の暢達をあくまで望んでゐる次第である、巷間、軍が恰かも獨裁政治樹立を希望し、何か他に無理おしに政治革新を強行せんとする企圖ある如く臆測して種々なる風説を傳へる向もあるが、こんなことは毛頭考へ得ないことは申すまでもないことであつて、ファッショ政治を企圖してゐるとか、民意を梗塞せんとするとか言ふことは爲にせんとする宣傳に外ならない、又經濟組織の急激なる變化を要望しひいて財界を混亂に立ち至らしめんとすると言ふが如き言説もある樣であるが、軍の希望するところは時勢に適應した革新であつて、これが實現に當つて急激なる變化をなすことは却つて不利なる影響を齎して効果のないこと位は充分承知してゐる、林大將に大命が降下したことについて陸軍が組閣に關して何か條件をつけるとか、甚だしきに至つては軍部内閣などと言はれてゐるやうな向もあるが、かゝることは斷じてない、陸軍としては去る二十三日の陸軍當局談に明かなる如く、國防の觀點から現下の國際情勢に照し内外に積極政策の遂行と政界の淨化を希望してゐるのみであつて他意ある譯ではない、從つて組閣に關し一々條件をつけ又種々の理窟をうんぬんするやうなことは有り得ないことである、又、三指揮の下に軍隊が動いてゐるやうな言葉を聞くは陸軍として甚だ遺憾に感じてゐるところである、元來陸軍では我國獨自の立憲政治を確立し、政界が淨化されて之等の點に頓に改善せられることが出來るやうな時機の來らんことを一意念願して已まない所である

調査局長官を河田烈氏が拒絶

【東京電話】元内閣書記官長河田烈氏は組閣本部に招かれ、林大將から先づ調査局長官となり將來内閣制度の改革に伴ひ總務廳設置と共に總務長官として、又無任所大臣として閣議に列席せられたき旨懇請されたが、病後の故を以て堪へざるを理由として之を拒絶し八時七分組閣本部を辭去した

河田氏語る

【東京電話】組閣本部を辭去して四谷の私邸に歸つた河田烈氏は左の如く語る

陸軍大臣に關しては種々異論があるやうな話しであつたから陸軍と思ふ、十河君と大橋君が内閣書記官長と法制局長官になつて、林大將を輔けることになつたら、自分にも任官の話があつたが健康を理由にお斷りして來た

新教育總監

【東京電話】陸軍では三十日の三長官會議の結果後任陸相は教育總監杉山元大將を推すこととし、その後任は本部長中村孝太郎大將を當分總監代理に任命し、三月の異動で新總監を置くことに決定した

内閣書記官長　十河氏に内定

【東京電話】十河信二氏は内閣書記官長に就任することに内定した

十河信二氏略歷

愛媛縣出身明治十七年四月生、明治四十二年東大法科政治科を卒業、鐵道院に入り、鐵道省經理局長等に歷任、昭和四年大東京鐵道取締役に就任、同五年滿鐵理事等を歷任

法制局長官に　大橋氏が内定

【東京電話】大橋八郎氏は法制局長官に就任することに内定した

南總督海州へ

【海州にて松田特派員發】西鮮巡視の途にある南總督は卅日午前九時沙里院の巡視を終り、再び降りしきる小雪の中を官民多數の出迎へを受け碎氷船に乘船、流氷中の大同江を黃海道の碇島に向つた、今年の流氷は昨年に比較して非常に少いと言はれてゐるが、それでも碎氷船は百尺四方の巨氷を見事に碎いて進んでゆく、南總督は沙里院長の說明を聞きながら頗る上機嫌である、九時半碇知事、坂上警察部長の出迎へを受け自動車にて内野ヶ原の氷景を眺めながら十時四十分安岳郡廳を巡視し、續いて載寧郡廳を巡視した上、再び降りしきる小雪を衝いて海州へ向ひ、右手に山城山の景色を眺めながら午後三時五分同地に到着、官民生徒及び各團體多數の出迎へを受け一々手の禮で答へつゝ道廳に到着、知事以下を招いて訓示し、四時二十分旅館に入つて旅裝を解いた、三十一日は海州を巡視の上、夜九時五十分京城に歸る豫定である

僅か一日違ひで

俸給・恩給に異變

廣田さん以下閣僚、政務官

【東京電話】林内閣の成立が何日になるか判明しないが、親任式が月を越して二月に入れば、政令一日でも前内閣の閣僚政務官から秘書官が二月分の俸給が貰へる上に、なほ且この一日が恩給に物を言ふことになる……と云ふのは、廣田内閣が成立したのが昨年三月であるから恩給法により恩給年限に達してゐる人は二月一日をもつて一年在職と云ふこととなり、それがために大臣の恩給年限に敗計されることとなり、まづこの内幸福を得る顏ぶれは總理の廣田さんで外交官恩給年限に達してゐるか、今度は總理大臣の年俸で恩給も殖えて、一萬一千圓が五千圓下るまい、潮内相、林法相、小川商相は勿論、この月を越せば物を言ふことになるのである、そうなれば日本一の恩給取りと云はれる高橋翁に及ばないかまでもなつて大臣は俸給八千圓（新制）か新制となり、續いて永野海相も海相を辭した大將級大臣級何れか額の多い方で計算されるから矢張月越が物を云ふ譯だ、有田外相は四月就任で一ヶ月不足だから大使級の恩給だが官吏生活十三年何ヶ月で三ヶ年不足だ、ところが新内閣の成立が若し月を越せば合計は大臣以下政務官、秘書官の給料約二重に支拂はねばならぬが、豫定は既に決定してゐるので、この内からやりくりせねばならぬから、年末賞與に異變を惹起するのおやないかと今から頭に惱んでゐる向もあるとか、いやこまかい話だ（寫眞は廣田首相）

滿洲移民問題

宋事務官の歸任談

滿洲國新京關東軍司令部會議室で開催された滿洲國移民問題委員會に相川外事課長代理として出席中であつた宋事務官は廿九日午後歸任した、會議の結果に就いて次の如く語る

（一）滿鮮拓殖公司の事業計畫（二）同拓殖會社計畫（三）移民實施の應急を討議、何れも可決決定したが鮮農移民は從來區々になつてゐるので

一、滿洲國の治安第一主義と鮮農の生活安定のため何等かの方法に依つて移民統制を行ふ

二、既住者の浮動してゐるものは一定の地域に集團して統制する

三、滿洲國殊に關東軍は從來より以上に積極的に之れに援助することに決定した、なほ本會議後河東、渡邊、三浦浦の五安全農村は東亞勸業公司の小作人であつたのを十二年度より東亞勸業公司の方法により向ふ八ヶ年乃至十五年の豫定で自作農を設立して地主たらしむることに意見の一致を見た、これが自作農創設面積は八千二百五十町歩、三千三百三十七戸であるが之れによつて浮動する不安定農民も安定、定着することゝなるわけである

製錬拂込徵收

朝鮮製錬に現在九百五十萬圓に達する借入金を有し拂込資本金の約四倍に當つてゐるが今後同社は長項の製錬所增設資金等更に可成りの資金を要するので松本社長は三十日の定時總會の席上拂込を徵收する意向を明にし適當の時期に重役會に諮つた上徵收することになる模樣である、拂込は十二圓半となる筈で三月一日頃徵收のことゝならう

朝鮮製錬總會

朝鮮製錬會社では三十日午前十一時より京城府民館で第八回定時株主總會を開催し八分配當可決の外役員改選を行ひ、左の通り可決確定、任期滿了の監査役は何れも再選任（單位圓）

當期利益金一二八、八七八▲前期繰越金八、〇〇五▲合計一三六、八八三▲之が處分▲法定積立金一〇、〇〇〇▲株主配當金（年八分）一〇〇、〇〇〇▲役員賞與七、〇〇〇▲後期繰越金二一、八八三

株式會社第一銀行 第八拾壹期貸借對照表（昭和拾壹年拾貳月參拾壹日現在）

負債	
資本金	[illegible]
定期預金	[illegible]
當座預金	[illegible]
通知及雜預金	[illegible]
特別當座預金	[illegible]
外國爲替借定	[illegible]
他店借	[illegible]
支拂承諾	[illegible]
割引手形再割引	[illegible]
未經過利息	[illegible]
諸積立金	[illegible]
法定準備金	[illegible]
別途積立金	[illegible]
前期繰越金	[illegible]
當期利益金	[illegible]
合計	[illegible]

資產	
現金及預ケ金	[illegible]
コールローン	[illegible]
有價證券	[illegible]
割引手形	[illegible]
貸付金	[illegible]
貸付有價證券	[illegible]
外國爲替貸	[illegible]
他店貸	[illegible]
支拂承諾見返	[illegible]
不動產勘定	[illegible]
雜勘定	[illegible]
合計	[illegible]

利益金處分

別途積立金	[illegible]
行員退職慰勞及退職	[illegible]
配當金（年八分）	[illegible]
重役賞與金	[illegible]
後期繰越金	[illegible]

昭和拾貳年壹月 東京市麴町區丸ノ内 株式會社第一銀行

頭取 明石照男／常務取締役 杉田富／常務取締役 澁澤敬三／取締役 田中鐵二郎／取締役 石井健吾／取締役 石川大太郎／取締役 佐々木修二郎／監査役 小平省三／監査役 大澤佳郎／監査役 野口弘毅／監査役 永井啓

第四期貸借對照表（昭和十一年十二月三十一日現在）

資產ノ部	
拂込未濟資本金	[illegible]
鑛山	[illegible]
土地	[illegible]
建物	[illegible]
機械器具	[illegible]
設備	[illegible]
什器	[illegible]
有價證券	[illegible]
各所支出金	[illegible]
貯藏品	[illegible]
材料品	[illegible]
未收金	[illegible]
保證金	[illegible]
假拂金	[illegible]
前拂費用	[illegible]
預託金	[illegible]
銀行預金	[illegible]
現金	[illegible]
合計	[illegible]

負債ノ部	
資本金	[illegible]
法定積立金	[illegible]
別途積立金	[illegible]
前期繰越金	[illegible]
借入金	[illegible]
未拂金	[illegible]
假受金	[illegible]
預り金	[illegible]
未拂配當金	[illegible]
當期利益金	[illegible]
合計	[illegible]

第四期損益計算書

鑛產品代	[illegible]
雜收入	[illegible]
合計	[illegible]
事業費及營業費	[illegible]
損失金	[illegible]
當期利益金	[illegible]
合計	[illegible]

當期利益金	[illegible]
前期繰越金	[illegible]
合計	[illegible]
法定積立金	[illegible]
株主配當金（年八分）	[illegible]
役員賞與金	[illegible]
後期繰越金	[illegible]

右之通リ候也
昭和拾貳年壹月參拾日
朝鮮製錬株式會社

お茶は 本町 清元園

坂井耳鼻咽喉科醫院　京城本町一丁目入口　醫學博士 坂井　電話

蓄音機 大特價提供

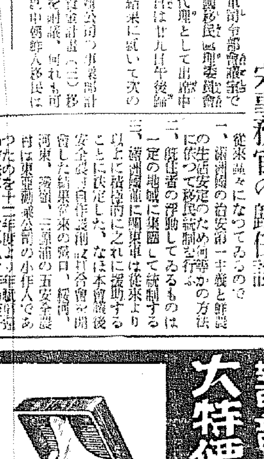

（カタログ進呈）
ミリオンボイス蓄音機 發賣部
名古屋市西區六句町二丁目
萬聲社

群山驛前 市街地分讓案内
總坪數一〇二〇〇坪
價額坪一〇圓ヨリ二五圓位迄
位置
串込
取引方法
安全
投資
申込所 不二興業株式會社 地所部

古賀政男作曲 日活「うちの女房にや髭がある」主題歌
ああそれなのに 美ち奴
歌詞
空にや今日も アドバルーン
さぞかし會社で 今頃は
おいそがしいと 思ふたに
あゝそれなのに それなのに
ねえ おこるのはおこるのは
あたりまへでせう
（レコード番號 一一一六五）
テイチクレコード

社説

大邱飛行場と興安丸の就航

航空朝鮮の華やかなる前途を祝福して、爽爽として大邱飛行場は竣工した。設備を誇らした同飛行場は東京大連間の日本空輸の新ステーションであり、日本とヨーロッパを繋ぐ國際エアラインの要港として重要なる使命と、日本の國防第一線たる半島の空の防備上から二重の重要性を擔ふものである。廣大なる十四萬坪の地域はこれ亦半島第一を誇つてゐた京城飛行場を遙かに凌ぐものである。都心から僅々十分間で達する交通の利便に加へて、惱まされ勝ちの水害の脅威が完全に除去された安全地帶といふ點に至つては、半島の代表的飛行場と言ふべく將來の計畫に當つて模範的のものであるとは我びに堪へぬところである。建設に當つて熱誠なる地元民の理解は特記すべく、廿萬圓の總經費の中十四萬圓を負擔し幾多精神的にも後援を致したことに謝意を表するものである。この熱誠はひとり大邱府民の誇りとすべきではなく、全半島民の航空事業に對する理解と、防空思想の徹底とを雄辯に物語つたもので、今後の施設擴充に當つて惜しみなく民意の熱誠が反映されむことを信じて止まない。すでに鐵道と旅客機を連繫する空陸連帶輸送も實施され着々利用率も增加の傾向を示してゐる一方、北鮮經由日本海横斷の內鮮滿空路の實現も近く、大型旅客機による鮮滿間の連絡輸送の開始も朝鮮側の終着場として大邱飛行場が內地に魁けいち早く完成され實現を促進することになつたもので、內地側飛行場の完成をも急遽する役割をも演じるに至つては益々多幸なる誕生と言ふべきである。しかも同飛行場の實現は軍用機の活躍を活潑ならしめ、半島防空陣の強化ともなるもので、航空朝鮮の確立にその重要使命を自由に伸張せんことを切望する所以である。

×

空に大邱飛行場の新生を見た折柄、奇しくも日を同じうして海には關釜連絡の花形として金剛丸の姉妹船『興安丸』が日滿連絡と歐亞連絡のスピードアップと輸送力の增大強化をめざして華やかに就航した。大洋型の巨船を想はせる七千トンの豪華なる船體には近代日本造船技術の粹を盡して、新鋭の科學設備の萬全を期したことは世界の造船界を瞠目たらしめたもので、實に海國日本の誇りと言ふべきであらう。海空の二大偉觀が同時に半島に於て誕生したことは大陸交通史上に劃期的記錄を印したもので、ひとり內鮮滿のみの幸福ではなく、世界交通史を彩るものである。我らは茲に限りなき感謝と共に關係の勞を表し、益々多幸なるその前途を祈念するものであるが、併せて利用の途の擴大と機能の充分なる發揮とを切望する次第である。

土建協會派出所設置
勞働者の需給調査
委員會を設け勞働者を斡旋
賃銀の統制其他を取扱ふ

土木建築事業に對する近き大豫算を目前にして本府其他の關係方面では建築材料の需給調節並に勞働者の供給問題等につきそれ〴〵具體的對策を講究中であるが、これと密接不可分の關係を有する京城土木建築協會では本府並に京城府及び各道當局と提携して勞働者の供給方法に腐心し、先づその第一着として各道主要地に京城土木建築協會の派出所を設置することに決定し、その內容を發表する處があつた、その大要は次の如くである

一、工事の集團せる地方には協會派出所を置き職員を常置して勞働の斡旋、賃銀の統制其他の事務を行はしむる
二、派出所には各組現場主任及び協會職員をもつて組織する協調委員會をおく
三、協調委員會は委員の互選による委員長及毎月交替による幹事二名をおく
四、委員會に於ては左記事項を協議するものとす
イ、勞働賃銀の協定
ロ、賃銀支拂回數其他に關する事項
ハ、勞働者の需給に關する事項
ニ、勞働者の保護訓練並にその表彰
ホ、飯場の改善其他に關する事項
ヘ、其他重要なる事項
五、協調委員會は毎月一回定例會合をなすほか委員長に於て必要と認むる時は隨時これを開催す
六、派出所駐在の職員は左記事項を取扱ふものとす
イ、協調委員會に於て決定したる事項の實施
ロ、各丁場を巡視し人夫の就役狀況及分布異動狀態の調査
ハ、人夫の需給斡旋其他（以下略）

更生指導部落の農家負債激減す
全額に於て三割七分

半島大衆の全面的更生を企圖し昭和十年以降十ヶ年を期し七萬部落の更生指導部落設置年次計畫を樹立し全面的農山漁村の更生振興に乘出してより半島の更生指導部落は實施後一ヶ年間に一萬五千部落三十三萬五千戶の設立を終つたが一方之等更生部落の負債は第一次更生計畫樹立當初一戶當り百十五圓即ち農家負債戶數四萬二千百四十九戶の負債金額が四百八十三萬五百六十六圓が副業の積極的な指導奬勵と相俟つて十一年調査に依る負債額は農家一戶當り四十三圓に低減され負債農家戶數は一萬二千二百四十一戶、負債額百八十一萬二千三百八圓、戶數に於て二割九分、金額に於て三割七分の低減となり半島の農山村更生は着々其の實績を擧げてゐる

鮮米賣渡心得（上）
農林省京城米穀事務所發表

一、賣渡の申込を爲さんとする者は賣渡申込書を當該買入事務所に提出すべし
二、賣渡の申込を爲さんとする者は玄米に在りては一叺に付金一圓以上籾に在りては一叺（九十斤入）に付金五十錢以上の申込保證金を現金又は無記名利付國債を以て納付すべし、申込保證金は契約成立と同時に之を契約保證金に充當す
三、一口の賣渡數量は玄米に在りては同一銘柄百叺以上籾に在りては同一銘柄二百叺以上とす
四、賣渡申込價格は告示を以て定むる等級一叺當（籾に在りては九十斤入）の價格とす
五、買入の決定は左の方法に依るものとす、豫定價格下の申込中最低の價格の申込より買入豫定數量に滿つる迄順次決定す、此場合に於て最後に至り二口以上の同一價格の申込ありたるときは政府に於て抽籤に依り之を決定す、最後に決定せられたるもの其の決定數量が申込數量に滿たざることとあるも異議を申立つることを得ず
六、政府買入を決定したるときは申込者に對して買入決定書を交付す
七、買入決定書の交付を受けたる者は遲滯なく請書を提出すべし
八、現品受渡の場所は鎭南浦、仁川、群山、江景、木浦、麗水、釜山の各地に於ける政府指定の倉庫とす、倉庫の振當は政府に於て之を決定することあるべし
九、現品の受渡期限は昭和十二年二月二十七日迄とす
十、受渡米は左の要件を具備するものなることを要す
（イ）朝鮮穀物檢査所の檢査に合格したる昭和十一年産叺入（籾に在りては九十斤入）朝鮮水稻粳玄米又は籾にして追て告示する格差表に格差の記載ある銘柄記號に該當し且之に相當する品位を有するものたること
（ロ）糯質米、赤米、糯米其の他の雜米は混入せざるものたること
十一、賣渡米は一口及受渡場所毎に同一銘柄等級（格差表の附記に依り格差の異るものは別等級と看做す）のもの玄米に在りては二千叺以上籾に在りては四千叺以上たることを要す、但し政府に於て特別の事由ありと認むる場合は此の限に在らず
十二、同一銘柄等級に屬する格差表の附記に依り格差の異る場合に於て之を混ずる表示不明なる受渡に付ては其の買入價格は同一銘柄等級中最低格のものと看做す
十三、賣主受渡米を政府指定の倉庫に入庫したるときは倉入通知書を當該買入事務所に提出して檢査を求むる
十四、受渡米の數量に付ては契約數量の百分の五以內の增減を認むることとあるべし

濁酒密造防止
矯風會を組織

半島酒のギャング濁酒密造の悪弊防除に就ては當局も種々腐心して來たが自力更生農振運動の側面的援助の建前から積極的にこれが撲滅を期することゝなり、各稅務監督局では濁酒密造防止矯風會を組織積極的には取締を徹底強化する一方豫防に力を注ぐこととなつてゐる結果農村に於ける永年の悪弊も漸次稀化されて來た、即ち昭和十一年上半期に於ける全鮮の密造檢擧件數は一萬三百三十三件で前年同期に比して七百五十二件の減少となつてゐる

朝郵浦鹽線
今一回寄港

浦鹽に於ける朝鮮船舶抑留事件に關する善後措置は朝鮮郵船としては二十九日取締協議の結果、三十日北日本汽船のサイベリア丸が浦鹽に入港するのでその模樣を見極めた上、三十日浦鹽に入港する金剛山丸を危險を冒して浦鹽に入港せしめる事に決定、その上で根本的對策を講ずることゝなつた

莞草製品の昨年生産高
百三十五萬圓

莞草の副業として將來大いに期待されてゐる慶北、全北、忠南、平北の莞草製品は各道に於て指導奬勵が奏効し昭和十一年の生産額は百三十五萬七千二百八十三圓に達した、最近では海外にも大いに進出し鮮産莞草スリッパの聲價を擧げてゐる

肥統法の施行
二月下旬の見込

重要肥料統制法の朝鮮施行に就ては東上中の山澤總督府殖産局事務官、碓井商工課長が折衝中であるが折衝中感冒に逢ひ交渉が遲れたため之れが施行は目下のところ二月下旬となるものと見られてゐる

臨時航路汽船

朝鮮沿岸の海港に出入した最近一ヶ月間に於ける命令航路以外の汽船の總數は七百十二隻其の總噸數百五萬四千九百六十四噸で前年比隻數に於て五十六隻噸數に於て五萬九千百四十四噸を何れも減

殖銀監事重任

殖銀監事進辰馬氏は任期滿了のため一月十二日の總會で改選するが重任に內定してゐる

丸鋼下る

丸鋼は一時二百三十圓にまで跳ね上げたが政變を契機として反動安を來し本府土木課の調べでは目下は百八十圓まで下げて居る、まだ下がる見込であると

技術的部門は理研が任に當る
東拓系無水酒精事業

【東京支社電話】近く成立を見ることゝなつてゐるショーラー無水アルコールの技術的指導を東拓が如何なる方面に依囑するか注目されてゐたが、仁川（新義州）建設地の近づくと共に、大河內正敏氏の理研がその任に當ることに決定した模樣で、近く專門技師を派遣することゝなつた模樣である

須子素直氏辭任
土建協會再興の功勞者

かつて朝鮮土木建築協會理事として在職し、例の土木談合事件により新京城土木建築業協會の成立まで熱心に協會の爲に活躍してゐた土建協會再興の功勞者、須子素直氏は新協會も實現してその基礎も確立されるに至つたゝめ餘生を樂しむ意味から自發的に辭意を申出でてみたが廿八日開催された協會評議會でこれを承認し愈よ引退するに至つた向ほ引退後の同氏は當分在城の上適當の時機に內地に引あげる由である

夕刊後の市況

大阪市中在庫米

▲內地玄米八九一、八八二（白米二〇六九）▲朝鮮玄米一五六、二四一白米六三、八一七▲臺灣玄米七二二五八白米二六〇

大阪人絹現物

	百二十番	百五十番
帝人	八七、〇〇	八三、五〇
旭	八五、〇〇	八五、〇〇
東洋	八六、〇〇	八三、〇〇
昭和	八六、〇〇	八三、〇〇

風水害義捐
一〇六報（三十日現在）

滿洲帝國協和會中央本部長井上忠也殿（外事課長經由）金一萬五千九百九十二圓四十二錢（內譯）▲首都本部管下千七百九圓八十六錢▲奉天省本部管下（內譯）二千九百二十八圓四十三錢▲省本部五百四十圓六十一錢▲遼陽縣本部四百三十二圓二錢▲本溪同二百七十五圓九十五錢▲營口同二百三十一圓十錢▲海龍同二百五十二圓四十錢▲柳河同百十七圓三十錢▲興京同百八十九圓七十五錢▲昌圖同二百七圓廿錢▲海城同六百八十二圓十錢▲吉林省本部管下（內譯）二千十五圓九錢▲省本部四百二十四圓五十一錢▲農安縣本部二百三十五圓五十五錢▲磐石同九十五圓三十三錢▲扶餘同百八十一圓二十錢▲德惠同六十七圓九十錢▲敦化同八十圓五十錢▲舒蘭同三百四十圓▲樺甸同二百四十五圓三十錢▲九台同二百五十六圓八十錢▲雙陽同八十八圓▲濱江省本部管下（內譯）二千六百三十四圓五十三錢▲省本部千百六十一圓十七錢▲珠河縣本部百二十四圓六十錢▲綏化同二百四十二圓四十錢▲寧安縣本部二百四十六圓十錢▲五常同六十四圓五十錢▲慶城二百三十四圓六十錢▲巴彥同九十七圓三十錢▲安達同一百六圓九十錢▲密山同六十五圓八十五錢▲延壽同五十九圓四十錢▲東寧同四十四圓五十錢▲穆稜八十七圓六十錢▲龍江省本部管下一千六百五十九圓九十五錢（內譯）▲省本部一百九十圓九十錢▲齊々哈爾縣本部卅一圓

快食快眠快便

一回一粒　絕對健康

體質虛弱の主因

結核毒素（結核性諸疾患　肋膜炎、神經衰弱）
老衰現象（動脈硬化、血壓亢進、精力減退）
潛伏黴毒（遺傳黴毒　第二、三期黴毒）

上記諸疾患はネオスエーの適應症である

前驅症狀

食慾不振
不眠症
便祕症

榮養不良
不安、恐怖
寂寞、悲哀
短氣、倦怠
無氣力
頭重、頭痛
焦燥、妄想
脈搏不整
息切れ、目まひ
心悸昂進
上氣、冷え症
眼精疲勞
盗汗、筋肉痛
微熱、日哺潮熱
耳鳴り、肩凝り
原因不明の羸瘦

ネオス・エーの效果

ネオス・エーは體內の毒素を中和排除して血液を淨化するから結核の毒素及黴毒に效果がある。從つてそれ等の毒素に起因する諸疾患を治療する。ネオス・エーは新陳代謝機能を旺盛にし綜合ホルモンを增殖補强するから老衰現象を豫防し、動脈硬化、高血壓を治療し精力を旺盛ならしめる。かくて自覺症狀は全く消失し、快食、快眠、快便の健康感を獲得せしむるのである。

沃度含有量昆布の千五百倍

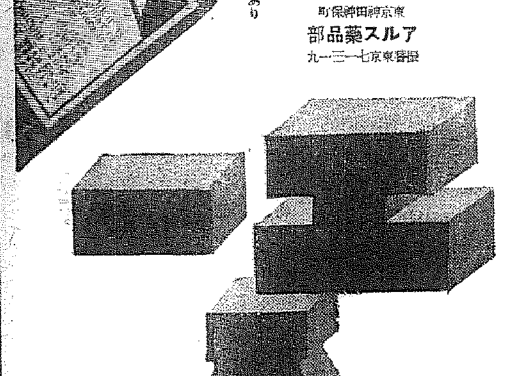

藥價

ネオス・エー
小瓶　一円八十五錢
一〇〇粒　三円三十錢
二〇〇粒　四円
五〇〇粒　八円
一〇〇〇粒　十八円

小兒用　ネオス・ビー
小瓶　一円三十五錢
一〇〇粒　二円八十錢

全國藥店百貨店にあり

東京神田神保町
アルス藥品部
振替東京七一三一九

ネオスエー

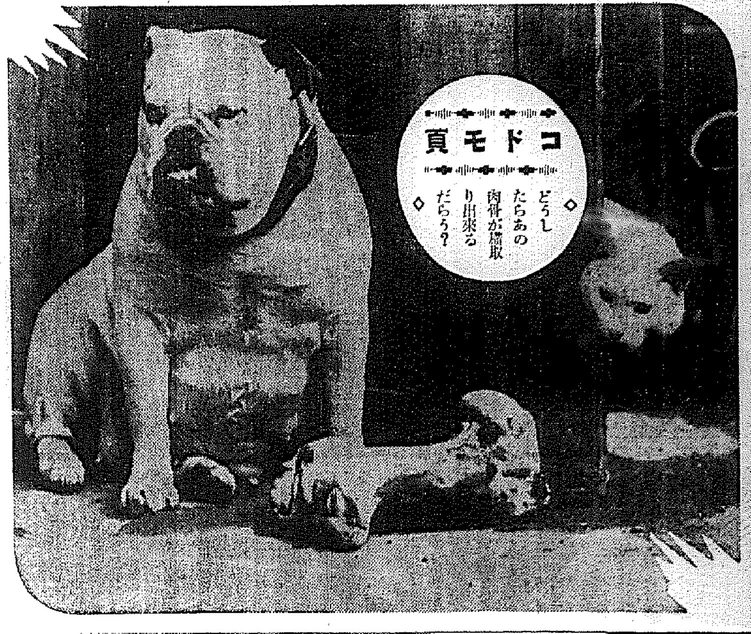

國旗のお話

秀吉や日蓮も使った

…大昔からある日の丸の旗…

科學館　岩佐彦二氏談

めでたい年の明け、門毎にひらめく國旗を仰ぐことは、誠にありがたい事で、又この上なくのどかなことであります、けふはこの國旗の事についてお話して見たいと思ひます

☆日☆

日の丸の旗をわが國の國旗として定められたのは今から八十三年前の安政元年であります、われ〳〵が國旗を尊重することは、わが國を愛するといふ大事な心、即ち愛國心の表はれでありまして、國旗を尊重する心の缺けた人は國民としての心掛けの足らぬ人であります、さてわが日の丸の源を深く探して見ると

☆古☆

古事記といふ古い本の中に「この國は朝日の直さす國、夕日の日照る國なり」といふ言葉がありまして、大昔からわが國はお日様即ち太陽を崇め尊んで、これを讃頌する思想が醸いのであります、こそで國の標となる旗にも自然その氣分が現はれるのは當然であります

☆文☆

文武天皇の（今から千二百年前）の御代に日像旗と月像旗が作られました、日蓮上人は曼陀羅の中に南無妙法蓮華經の題目をかいて、かの元寇の役當時大本營に奉つた事があります、又後醍醐天皇様（今から六百年前）の時代に、御軍の旗標に用ひつたのも、白地に朱の日の丸を書いたものであつたといふことであります

☆そ☆

その後武田信玄と上杉謙信兩方共この「日の丸の旗」を使ひ豊臣秀吉や伊達政宗なども用ひました、現在の國旗はわが國が外國と交際するやうになつた當時徳川齊昭や島津齊彬らの大名の計ひで造られたもので明治三年布告といふものが出て、正式に日の丸の國旗が制定されたのであります

ご存知ですか　お祝日と弔ひ日の　國旗の掲げ方

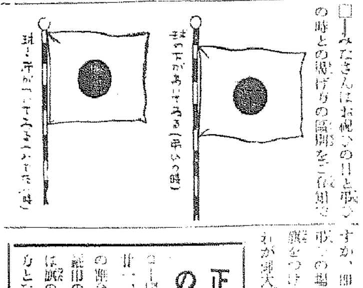

□みなさんはお祝ひの日と弔ひの時との國旗の掲げ方の區別をご存知ですか、即ち弔の時には竿の頭に黒布を通りで、弔いの時は旗を球の下を少しあげて旗をつける樣になつてゐます、これが御大喪などの場合になると旗竿の球を黒布で包み長い黒布を球の下に附けます

□どうかすると、お祝ひの日に球の下の方のあいた國旗などを見受けますが、あんな事のないように、みなさんから注意してあげて下さい

正確な國旗の寸法

□國旗の正確な寸法は縦七、横十即ち二と七の割合で、日の丸の直徑は縦巾の五分の三、その位置は旗の中心から少し竿に近い所となつてゐます

世界中で一番重い坊や

世界中で一番肥つた坊やは米國ノーフオークに住む今年四歳の坊やで十五貫目（約十八貫）といふ男の子、同じく米國マサチセッツ州ブロストンにゐるこれも今年四歳の男の子、同じ日の百五十四封度であるところが最近同じく米國のニュージャージー州に今年十一歳の少年が現れて世界選手權を主張した、この少年は四歳の頃既に百六十封度で現記録よりも五封度重かつたといふのである

動く影法師

おもしろい操り人形を教へます

とても面白い影法師の遊びを教へてあげませう、お客さまの友達の待つてゐる隣の部屋の戸の一番上のガラス戸を一つ取りはづしてそこに油紙を張つてスクリンの舞臺を造りませう

若し洋室でない普通の部屋でしたらボール紙で操り人形を操るあなたより背の高い仕切りを作つてその上を小刀で四角に切つて油紙を張つてスクリンを作りなさい、この仕切りはあなたの背より高くないとあなたが隠れないわけですから高くしなければいけません若しこれが面倒でしたら高いテーブルの側面を布で覆つてその後に隠れテーブルの上にボール紙でスクリンを作ればよいわけです

このスクリンの後には白ワツト位強い電球を備へ付けますこれで舞臺は出來ました

人形のつくり方はこの繪を見て下さい、これを大きくこしらへます厚紙（ボール紙なら結構です）を圖のやうな手足首バラ〳〵に切つて組合せます、組合せる所は頭や胴足を柔かい針金でゆるく結び付けます、足に大々棒切れを結び付けます、これをスクリンの上に操るのです

首には針金をまき付けてひつ張れば首が曲つて御辭儀をします足に付けた棒切をうまく動かせば兎は愛嬌をふりまきながら歩いて見せます、誰か弟七になつて説明してもよいし、又みんなで童謡を歌ひながら人形を操つても面白いでせう（繪は二疋子羊です、色々匹のものを工夫して切つて下さい）

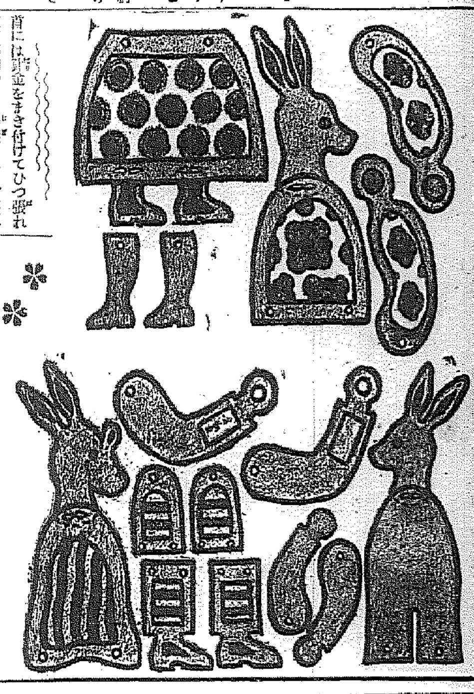

内地送とおみやげは本町一丁目　電本九一二番
甘栗太郎へ

一當代流 爭霸血戰譜（30）

—（小泉氏一回勝二入目）—

平香落　△七段　小泉兼吉
香落　▲六段　山北孫三郎

第六局（圖は五五歩迄の局面）

▲七四成 9　▽同玉　▲六五桂 1　▲七六玉 11　▲五七歩成 6　▽同金 3　▲同桂成　▽同銀　▲五五飛　▲八六香 1　▽七五成 16　▽同玉

持時間各九時間　消費時間 ▽一時間三十八分 ▲六時間三十七分

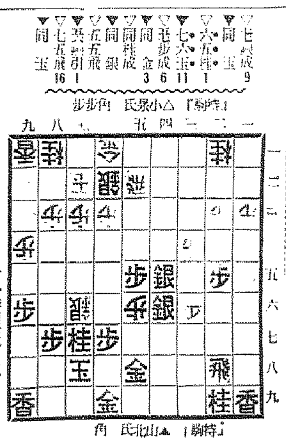

山北六段苦戰

上手方餘りに思惑通りの展開

觀戰記　雙龍子

中盤戰の駒捌きに進んでは双方とも局面を有利に導くことに苦心する、中盤の駒捌きに特に絶大の注意を拂ひ、思は四時間を費すものである

殊に香落戰にその傾向が深い、下手は持つて居る最大の努力を揮つて潰すのは當然だが一その過中、一と度策戰を誤ると形勢一變の難局に遭遇するといふことは屡々しも經驗して來てゐることである

有段者間の將棋は、序盤の駒組み、中盤の駒捌きに特に絶大の注意を拂ひ、思は四時間を費すものである

×　×

と云ひながらその大勢を蔑へば本將棋のそれもよく立證してゐる山北六段は敵に飛車を犧牲にされ

席上挿話

〃小泉〃　敵に五筋の歩を取られてしまつては攻めが續きません、で、潔く七七銀と成り込みました

〃山北〃　七六玉のところ、七八玉もあり▲すが五七歩成、同金、三九角でいけません

〃小泉〃　七五飛のところ三九角と六五角の行き方もありますが、この方が早いでせう

寸評　八段　金易二郎

山北君は敵の六五桂に對しては防手に全く困惑したやうである八八玉、また六八玉は七七角と打たれて見込みがない

また、六六玉では三九角、四八飛、同角、同金、五七歩成、同銀、同玉、五九銀、五七桂成、同玉、三九飛成、の順序となつては駒損の上、自玉の防備が成らない

と云つて七八玉では五七歩成、同金、三九角、五八飛、五七角成、同銀、七七金、八九玉、五七桂成で敗色に瀕然としてゐる、そこで七六玉の進出は止むを得ないものがある

五五角と打たれる鋭い手のあるのを見落したまゝ、殊更防戰に苦心の結果、勇進心を捕つて漸く五筋は安全となつたが、今度は玉頭に危險を招來してしまつた

それも敵の五六歩を拂つてしまへばそれでいゝのだ。——當に問題のところ

これを見逃す小泉七段ではない、すぐに七銀と成り込んで敵の玉頭を衝く

石鹼讀本 11

小さくなつた時、ねばつて餅のやうになるのが、芯までやわらかい、いい石鹼の證據です。

御園石鹼

内科小兒科　山田醫院
特ニ呼吸病・胃腸病　レントゲン科案外線
京城本町二丁目四五　電本二八八〇番

蓼茸トニク

可愛いお子さんを
◎元氣に丈夫に育てたい方
◎賢い素直な子にしたい方
◎勉強ずきな子にしたい方
◎親孝行な子にしたい方
◎將來出世させたい方
◎家の爲、お國の爲になる良い子に育てたい方

今スグ！

大評判の「講談社の繪本」をお與へ下さい。大喜びで樂しみながら、メキ〳〵と伸びてゆきます。

●講談社の繪本は、桃太郎、曾我兄弟、大楠公、乃木大將、四十七士、岩見重太郎、傑作漫畫集、全部で七冊出てゐます。
●どれも極彩色で大判の名畫帖、美しい、面白い、爲になる、安い、名士も教育家も大賛成です。
●大人が見ても素晴しい優良畫帖、子さんから、ご老人まで、一家中で樂しめる日本一の繪本。

大賣行につき續々大增刷！
一冊三十五錢　實物を御覽下さい

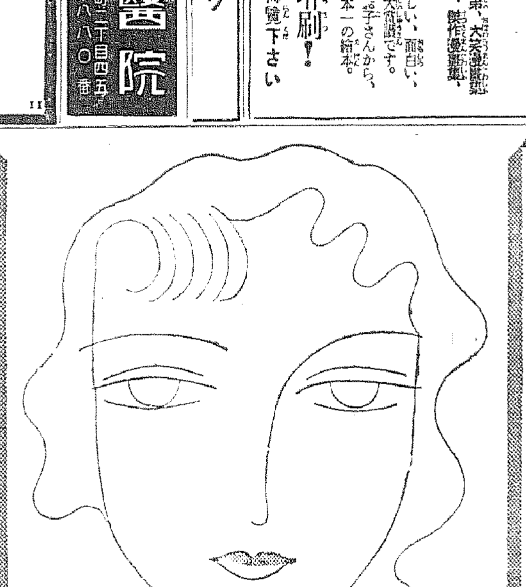

冬も艶やかな美肌を保つには、ウテナコールドのマッサージが何よりです……

激しい寒さやお正月の不規則な生活でお肌が最もアレる季節です。每晩就寢前に二―三分ウテナコールドでマッサージしてお肌にたつぷり榮養を與へて下さい。夜更ししても顔色が惡いやうなことなくどんなにアレてゐるお肌でも一晩か二晩のマッサージで見るからに艶々しい若肌に更生します。コールドの中でも最も秀れてゐるウテナです。

ウテナ 花印 コールドクリーム

榮養が若肌にする！

ウテナコールドは榮養豐富な純良脂肪性クリームです極めて滲透性が強いので洗顔やマッサージにお用ひになると、クリームの持つ榮養有効脂肪分は完全に皮下に吸收されて、見るからに艶々しい若肌を培ひます…

マッサージに
洗顔に…
濃化粧下に…

正價　五十五セン　一圓一〇セン

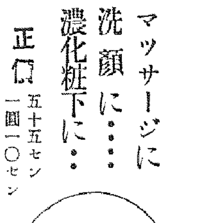

12.1—3.7

ウテナ化粧料　ウテナバニシング　本舗　久保政吉商店

鐵飢饉は遠からず解消
清津工場は堺と併行して起工
將來必要に應じて擴張もする
福田日鐵重役等實地視察

【羅南】日本製鐵土木課長速水要藏に技師八名止め、製鐵會社福田取締の三氏は清津製鐵所敷設を前に二十七日來羅道廳を訪問鈴木知事に李內務部長、後藤土木課長から現地の狀況を聽取、午後一時清津工場豫定地へ向つたが福田氏は道廳で大要左の如く語つた

清津製鐵所を何時から着工するかといふことは今のところ明言出來ない、工場敷地その他を實地に視察して一應歸東し各方面と相談の上決定する、北海道輪西、東に堺等における計畫と併行して進みたい、堺を第四次、清津を第五次といふやうな順序は落らない、兩者同時にはじめることにならう、工場敷地は會社將來の事業擴張計畫を考慮して選定したので或は必要に應じて更に擴大するかも知れない、清津工場は大體銑鐵七十萬噸、鋼材四十萬噸を目標にその規模を進めるが當初は先づ銑鐵三十萬噸位から着手し鋼材その他に及ぼすことにしたい、日鐵では現下の鐵飢饉に對し第一、第二次の增産計畫を着々と進めつゝありこれが完成を俟つて需給の鐵自給自足も遠からず實現するであらう、從つて清津工場の建設は我社の增産計畫に極めて重大な使命をおびてゐるのであるから地方官民の絕大な御援助を希つてやまない

する麻屑を朝鮮紙に利用
安くついてしかも品質向上
江原道で名案發見

【春川】年産約五十萬反の麻布を生産し全鮮一を誇る江原道では、麻布生産に伴ふ麻屑の利用法につき研究の結果これを製紙の原料に混合使用するときは朝鮮紙の紙質を高め而もその生産費を低減するといふ一石二鳥の名案を發見した即ち從來の麻屑は一部製繩に利用する外は殆んど棄ててゐた狀態であり一方製紙の原料である楮は漸次生産不足を告げ從つて價格騰貴を來してゐるところから麻屑を混用し漸次朝鮮紙の原料價は失はれつゝあつたところが麻屑は楮一貫匁十四圓五十錢、パルプ一貫匁一圓二十五錢に比べ僅かに二十錢乃至五十錢といふ廉價であるので道當局では差當り道內原州、寧越の製紙共同作業場で實行に移すべく計畫を進めてゐるがその結果には多大の期待がかけられてゐる

永明・法興 兩巨刹
後任住職に鄭師を推す

（寫眞は永明寺）

【平壤】總裁のまゝになつてゐる平壤の巨刹永明寺、法興寺兩本山の住持を選出する各末寺の會合は廿六日午後六時から牡丹臺下永明寺で末寺住持二十二名出席して開催、兩本山の後任住持の選出に對し愼重に協議を行つた結果、平北妙香山普賢寺の講師鄭完燮氏を迎へることに意見一致をみたが住持の就任は法規上當局の認可を受ける關係上三月末頃になる模樣である、なほ鄭講師は駒澤大學佛教科を修した人格者で心田開發の高唱されてゐる折柄同氏の兩本山住持就任は各方面から期待されてゐる

沃川學組の管理者
後任行惱む

【永同】先頃死去した沃川學校組合管理者松村氏の後任については郡守から沃川の二元老崔上、大島兩氏にそれぞれ打診するところあつたが崔上氏は受諾を拒んだので更に大島氏に受諾方を求めたところ氏は堅く崔上氏を推し更に有志を介し崔上氏に改めて就任を依頼した模樣で成行を注目されてゐる、なほ今回松永松治、松下貞雄兩議員の辭任に伴ひ結局三名の缺員を見るに至り年度末を控へ學組當局は憂慮してをりこの補缺選擧は三月廿日頃行はれるものと見られる

叺・出廻り旺盛

【永同】沃川郡々西面の叺檢査は十八日から開始したが第一次出廻りが六千三百枚を突破し豫想外の好成績である

煙草小賣人の貯金奬勵

【永同】沃川煙草販賣所では管內二百五名の小賣人に對し煙草小賣による利益金の貯蓄とその利用につき指導と奬勵に努めてゐるがその効果顯著なるものがある、即ち十一年度に貯金を利用して牛を購入したもの十七名、金額五百四十三圓で、十一年末の貯金額五千九百四十四圓二錢の多額に上り最高百二十一圓最低五十錢、一人平均二十八圓九十九錢五厘である

嚴冬に死の彷徨
夫に裏切られた哀れ母子
元山署に泣きつく

【元山】大寒に入つてから一番寒かつたといはれる廿六日夕方、寶から元山署に救ひを求めて來た、やつれて見る影もない四十歲位の內地人婦人が子供をいたはりながら彼女の語る哀れな身の上話に係官も思はず涙を催したがこれを聞く人々も温かい同情の手を差し延べ親子二人のものは今は署の温床に浸つてゐる

彼女は愛媛縣宇和島市元遊里田ツヤ（三）といひ、十年前夫と共に渡鮮、釜山で勞働者となつたが思はしくないので金が出來次第迎へに歸る約束で夫は滿洲へ行つた、何の音沙汰もないので夫の所在を漸く探し當て手紙を出したところ八十圓の送金があつたきり又も音信はなくなつた、途に母子二人は夫の後を追つて渡滿した處、そこには既に夫の姿がなく、はるばると夫を求めて來た母子を待つものは一片の離緣狀であつた、夫の非道の仕打ちに旅の空の身の置ぎ所もなく、一時は死を決したが愛兒にひかされて泣く泣く歸鮮した、その後は飯炊女となり或は女中となり辛うじて糊口を凌いでゐたが、そのうち眼病に罹つて働き口もなく、最近では一眼を失明しヤット元山まで辿りついたところであつた、人生の荊路を歩みつゞけた彼女は幾度か海邊をさまよひ或は線路に近づいて死を決したがいつも愛兒にひかされ惜しからぬ生命をながらへて來たが、愛兒いとしさから元山署に救の手を求めたのであつた、同署では先づ眼の治療のため元山道立醫院へ入院させた

水原神社 社掌更迭

【水原】水原神社社掌大竹劍三氏は今回大邱神社社掌として轉任し後任として長谷川政德氏が大邱神社より來任

道立醫院の移轉擴張
實現は目睫の間
既に十二年度の豫算に計上
當局で適地を物色

【海州】黃海道立海州醫院の移轉擴張問題は既に是非如何に對する議論の域を脫し地元海州府民を始め附近道民は急迫した實情に鑑み一日も速かに移轉擴張すべしと要望してゐる現狀にあり道當局にてもこれが對策に腐心研究中であつたが調査の結果、現在の場所は非常に狹小なため擴張の餘裕なく姑息的增改築によつては狹隘その他に適應してゐる現狀の缺陷を打開することは到底困難なので新興海州の發展と附近醫療を始め附近地方の急速な發展や文化向上に伴ふ衞生思想の普及化によつて急激に增加しつゝある患者の收容にも缺陷を生ずる惧れがあるので道では新築移轉の必要を認め十二年度豫算に計上すると共に一方移轉候補地を海州府內外方面と內定し目下具體案を樹立し着々準備を進めてゐる模樣であるから待望久しかつた完備せる道立醫院の新築も實現はたゞ時日の問題として大いに期待されてゐる

人妻縊死

【永同】［illegible］

道立醫院 忠州分院
先づ三科設置

【清州】既報、四月一日から開業することになつた道立醫院忠州分院には內科、小兒科、外科、産婦人科の三科を先づ設置することに決定、醫院もそれぞれ內定してゐるが院務部長としては目下有力候補者の［illegible］が有力視されてゐる

沃川の普校 學級增加

【永同】沃川郡內の一面一校は十一年度で完成したが兒童の就學率［illegible］

最高能力に倍する
岸壁の使用量
憂慮される新線開通後の輻輳
巡視の總督に陳情

（鎭南浦港の第三期擴張）

【鎭南浦】鎭南浦港第三期擴張促進については府や商議で機會ある每に要望を續けてゐるが南總督の鎭南浦巡視を前にして商議所では擴張の必要は愈上急を告げてゐるので同商議所では商議會頭外品最大村滿鐵副總裁へ提案する外要促進援助方を陳情した來南の時も促進援助方を陳情したが近く南總督の巡視に際し陳情書を提出することゝなつた、なほ十一年中の鎭南浦貿易（沿岸貿易を除く）と岸壁使用狀況は

【貿易】▲移輸入四九、五〇一千圓▲移輸出九三、二三四千圓合計一四二、八二五千圓▲貨物總トン數一、五五〇千トン

【入港船舶】總數八八〇隻（一六七五千トン）▲入渠船四一六隻（八〇四千トン）▲岸壁使用五〇六隻▲一隻當り一年間使用日數一、六九七トン（普通最高使用八百トン）であるから約二倍に當る）▲岸壁荷役のため繫船不能で沖待船舶六七隻（一六六五トン）▲この沖待時間總計二、四九六時▲沖荷役トン量一〇三、九四四トン

前記の如き狀況であるから鎭南浦線開通のための貨物集散による輻輳は果してこれを消化し得るか否か憂慮されてゐる

黑沼水原署長着任

【水原】新任黑沼署長は二十八日午前十一時五十三分着の列車で單身赴任したが驛頭には官民有志數百名が出迎へ、黑沼署長は自動車で直に署に入つた、なほ署長の家族は學校の關係で暫く京城に居住の由

冬はじめての大雪が降り二十九日朝の積雪三寸に及んだが高等普通學校では五百の職員生徒が耐寒行軍を兼ね二十九日午前九時半頃から駝牛山一帶に跨る壯烈な兎狩りを行つた

お化粧した朱乙の仙境

咸興競馬場
準備工作着々進捗
本府も公認の意向

【咸興】清津及び雄基の兩地は既に公認競馬場設置の許可申請手續き完了したが本府の意向は北鮮の國境的見地から北鮮に三ヶ所の公認競馬場を設置するらしく咸興の出願を待ちわびてゐる模樣で

羅津と裏日本を結ぶ
海底電線の增設
國際貿易港の發展に伴つて
要望の聲が高まる

【羅津】一昨年秋京圖線の終端港として船車連絡を開始して以來圖們線羅津は一躍世界の檜舞臺へ登場し、日滿交通路の最捷路として軍事的にも經濟的にも完全に日滿の要衝となつたが更に本秋までには北鮮鐵道事務所の羅津移轉、羅津滿鐵支社の羅津移轉が確實視されてゐる際に交通上の機能に比し通信機關は依然として陸路第一主義の現狀であるので通信機關充實を要望する聲が起つてゐる

即ち既設の海底電信回線、京城釜山—下關線、元山—松江線の外は羅津—新潟乃至は敦賀間の海底電信線增設、並に羅津—新潟、敦賀間水路郵便遞送の毎日定期航行を實現せしめ內地、北鮮、東北滿洲間の郵便電信の迅速化を圖らんとするものである

目下のところ電信回線は前記二回線の外に清津、名古屋間の無線通信があるが無線電信の通信能力は有線に比して低いことゝ料金の高價な點で最も活躍な北鮮裏日本間の商取引に不便多くまた水路郵便遞送も昨秋十一月から一週二回のサイベリヤ丸、滿洲丸で新潟、敦賀以北の北陸地方、北海道、樺太方面の郵便は遞送を開始してゐるが一週二回の少回數では一般に期待された程の効果は認められない、然し水路遞送航行が實行された際にどれだけの効果があるか現在の所要時間に照して見れば京路は羅津、敦賀間が四十五、六時間であるから陸路にすれば岡山あたりと同一距離に相當する若し改變後において現行以上の速力船の就航を見たなら大阪以北と以南を折半して郵便遞送を行つても東京、新潟間は［illegible］乃至二日間の遞送が實現するわけである右について大畠羅津郵便局長は語る

いろいろ土地の有力者から注文もあるし羅津の將來性に對處して自分としても出來るだけ上司に頼んで見る積りだ、若し將來實現せば運賃は內地を三地方に區分し時間的に一時間乃至二時間運送されるし郵便は內地を折半して完全に一日以上短縮されます

仁川の內港埋立に
使用組合が反對
『沿岸線使用に支障』の心配を打消し
府では計畫を進む

【仁川】府では懸案の府內沿岸貿易地帶の狹隘を感じ十二年度豫算で第一棧橋附近から花房町林兼工場まで約二萬坪を埋立て、宇野セメント、京畿道漁業組合聯合會等に分讓する計畫を立案中でその經營の主體につき商工會議所に諮問し會議所では更に沿岸棧橋內沿岸貿易地帶使用組合にこれを移牒し、二十七日午後四時から會議所で役員會を開き協議の結果

內港がそれだけ狹隘となつて惡天候の際船舶の避難に支障を來す虞れがあり▲岸壁がより高くなつて船舶の繫留がもつと困難となる▲沿岸線を占有にすると不便に陥りかさねて一般漁業家の生活を脅かす虞れがある

との理由の下に絕對反對することに意見が一致したがこれにつき守山仁川府土木課長は語る

內港二萬坪埋立は目下府當局で立案中で宇部セメント、京畿道漁業組合聯合會其他の申込で一萬七千坪は既に內定済となつてゐるが本府がやれないので目下經營の主體につき研究中で工費の見積はまだ設定の時期でない荷揚場は岸壁から二十米を取りそれに幅員十五米の通路を設ける設計であり利用の方法如何によつて沿岸線使用に何等支障を來すやう心配はないから計畫を進める意向である

清津高普兎狩り

【清津】二十八日來清津地方には

金淑堂女史講演

【永同】沃川郡では道社會教化囑託金淑堂女史を招き二十三日は沃川面青年團幹部、更生部落を巡廻せしめ同二十四日は沃川市內有力者婦人三十餘名を沃川公普校講堂に集め生活改善と風俗改良施設等について講演し一般婦人の自覺を促した

人の動き

▲篠田新任開城署長　廿九日水原發赴任

▲寺澤明道水原出張所長　米穀檢査當局のため一ヶ月の豫定で廿九日發內地へ

シネマと演劇

▲瓢館【仁川】二月一日より朝鮮舞劇「新春舞踊」公演▲男子部出演者　朴尚燮、張陣、孫一平、金元浩、金鋼一、金鐵、石啓佛、李景命、徐一星▲女子部出演者　池崔順、劉桂卿、卦丹鳳、尹才童、池春夢、金淑英、李正順、姜寶金、［illegible］

養鷄及家畜飼料　（御通知次第相場表進呈）
京城府古市町　澤浦精米所飼料部
電話本局五四二〇番

御注意
昨今私設電燈の實行に乘じ、甚しきは殆ど同一のカタログを使用して、世人を迷はす者が簇出しました。特許侵害其他イ ンチキ品にかゝらぬ樣特に御注意下さいます樣御願ひします。

特許　世界的大發明！
▲非常時日本が生んだ！
新發明日本の躍進は途に此の榮冠を握る！
官傳用普及型　私設電燈（新案特許點滅器）特價一組金一圓卅錢（附屬品一切附）
只一ヶ月電燈料の廿錢位（送料內地滿洲廿錢）
特長　▲取付は至極簡單で誰にでも出來ます▲電氣料金の必要なし▲携帶便利で何處でも移動できます▲從來の物の樣に危險なし
用途　玄關・便所・物置・倉庫・湯殿・臺所・釣・散步・登山・キャンプ・寫眞現像用
★特約店募集！
カタログ進呈
發明者　特許　第五一一七六號　第六三三五八號
實用新案　第六三三六九號
外國特許　英國第二〇二〇七號　米國第一五〇六七號　佛國第二〇六九號
私設電燈總發賣元　株式會社金剛社　東京市日本橋區室町一ノ十二　振替東京六一一〇三番　電話日本橋（24）三〇四七

私の醜い"ニキビ"ソバカス取つた實話
今まで服んだり塗つたり色々な事をしても取れない私のソバカス、ニキビを古い皮に變化させて、卵子の殼をむくやうにスッキリと剝げ落しました。この新發明の家庭美顏法—脫皮療法は一度に效果もつかず美しく取れるので目下各婦人界で大好評です。お困りの方は東京市小石川區諏訪町六九、信天堂研究所へハガキでお申込みあれば詳細の『家庭美顏法』脫皮實驗集を無代進呈されます。ぜひおためしなさい。

肺炎にアンチルンゲン
流感來！恐るべき肺炎に本劑を備へよ！！
專賣特許　內服藥（英・米特許出願中）
藥價　大人用五圓　小人用三圓
代理店（丸ビル）東京大木合名會社
三越本店・三共本店・安生堂藥品部・其他有名藥店ニアリ
發賣元　東京麴町區内山下町東洋ビル　東京製藥研究所
振替東京二五〇六番　電話銀座（57）二〇三四番

あざ　ホクロ　除去
ホクロ▲イボ▲入墨▲ニキビ跡▲凸凹疵▲手術疵▲切り疵▲わきが▲デキ物疵▲いろ疵▲破れ疵▲その他
前記の醜症を現代の美容醫術では、跡形もつかず治癒し御希望の方はハガキで御申込下さい詳細の『除去美化法』を發明しました。今回家庭にて治し得る療法を發表いたしました。家庭除去療法實驗集無代進呈
東京市小石川區諏訪町六九　信天堂研究所

日本唯一文士養成所
男女　文學募集　志願者　速成科　開設
文學の志士　原稿を書いて立ちたい人
原稿を活字にして見たい人
原稿を賣りこみたい人
投稿自由和五等賞雜誌「文藝月刊」見本御申込は廿錢送れ
●どんな田舍に居ても目的達成
詳細學則呈　至急ハガキで申込あれ
東京市四谷區伊賀町四三　東京文學院

絕對確實利殖案內
安全有利なる利殖の方法▲商事投資としての特に有利な人生の大有利に▲千圓にならぬ▲債券で儲かす法▲株式で儲ける法▲債券の利殖法▲公債と社債の利殖法▲債券の買ひ方賣り方▲其他有益な記事滿載の債券本を無代呈▲債券大利殖法五十餘頁實費拾錢（郵券代用可）▲ハガキで申込あれ
創業大正七年九月　東京日本橋室町一丁目　債券問屋　大黑屋
電話日本橋二七七七番・二七七八番・二七七九番

武田の家庭外傷藥
家庭に重寶・携帶に便利
サキシロン
Saxylon Takeda
【効能】
一、外傷（切り傷、擦傷、裂傷、打撲傷、靴ずれ）
一、霜やけ、ひゞ、あかぎれ、痔疾等。
一、鼻カタル、鼻つまり、鼻乾き。
一、火傷、濕疹、いんきんたむし等の皮膚病。
一、剃刀まけ、顏そり後。
【價格】二十錢　三十錢　五十錢　一圓　二圓
殺菌力で傷をうまさぬ作用　肉芽を早く治す作用　傷口の回復促進力
（全國藥店・デパート藥品部にあり）
發賣元　武田長兵衞商店　大阪市東區道修町
小西新兵衞商店　東京市日本橋區本町
37—21(O)

少年少女新聞

蔚山城の清正

加藤清正が朝鮮の蔚山城に立籠り食物が無くなつて、馬の肉や壁の土まで喰べ、兵士の中に病人や死人が澤山出て、大變苦しんだ、名高い話は五年の修身にあります。

この修身の時間に、なくてならぬ諸君の教育掛圖を、「わかもと」の箱に入つてゐる「掛圖引換券」を御送りになつた學校へ、無料でさし上げます。

諸君、お家で、毎日のんでゐる「わかもと」に付いてゐる「掛圖引換券」は、一枚も無駄にせず、學校の先生にさしあげませう。學校のためになるので、先生が大變およろこびになります。

結核消耗症及胃腸衰弱に對する

ヘーフエ微生物療法

胃腸壁を强化し、榮養の吸收を昂め、抵抗力を增大して、病弱體質を健全ならしめる。

「わかもと」は近代藥學最大の發見たる有益菌ヘーフエと、アスペルギルス・オリーゼ中より、最も醫學的價値に富む菌種を選擇綜合し、これを世界有數の規格を誇るわかもと工場に於て、特許方法により製劑した微生物劑であります。本劑が左記の如く廣く各科の疾患に對して、卓越せる醫療効果を示すことは、京都帝國大學における「細胞組織培養」「血液像變化」等の精密なる試驗に徵しても明らかでありますが、特にビタミンB複合體の含量の豐富さに到つては、到底他の單純なる培養酵母、パン酵母、麥酒酵母の及ぶ能はざる所であります。

主要適應症

- **慢性衰弱症** 體內に榮衞、殺菌素を增加し、抗病力を强め、結核の病原を阻遏し、體力の消耗衰弱を恢復す。
- **胃腸諸症** 衰弱せる胃腸壁を覺醒せしめ、消化吸收、機能を活潑にし、著しく食慾を增進し、便通を快適ならしむ。
- **虛弱乳幼兒** 乳幼兒の榮養障碍、特に人工榮養兒の消化不良を防止し、虛弱腺病質兒の健全なる發育を助成す。
- **姙産婦衰弱** 惡阻、浮腫、其他姙娠中の榮養障碍を防止し、産後の衰弱貧血を恢復す。
- **疲勞老衰** 頭腦と内臟の榮養を補給し、老廢物の排除と精力源の補給を圓滑にし肉體の過勞と老衰を防止す。

著しく食慾を增進す

結核その他の慢性衰弱病者、傳染病恢復期の患者、姙婦、産後の貧血、榮養障碍に惱む婦人等に「わかもと」を投與すると、まづ食慾の著しい增進を見、ついで便通の規則正しい調節、血色の良好、安眠、疲勞感の減退を見るのが順序であります。この様な慢性衰弱者は、殆んど甚だしい胃腸衰弱に陷つてゐるため、榮養に富む食餌も、十分に消化吸收することが出來ず、また吸收容易なる榮養劑も、多くは單一成分より成るため、全般的の衰弱、榮養障碍に對しては多くの効果を期待し得なかつたのであります。

然るに「わかもと」は、日々の投與量僅かに二乃至六グラムにして、短期間内に食慾不振を除去し、衰弱の恢復を見るのは本劑が幾らかの榮養素を給與するに過ぎない、從來の榮養劑と異り、人體榮養の根本たる、胃腸機能を全面的に强化し、日常食餌の榮養吸收率をたかめる、榮養促進劑だからであります。

内臟機能を鼓舞す

この現象は、細胞原形質賦活作用と呼ばれる、内臟機能鼓舞作用によるものでありまして、つまり衰弱し疲弊した、組織細胞に再生の活力を與へ、消化液の分泌、榮養成分の吸收、有害物の分解、病菌の殺滅等の作用を活潑にし、體内の抗病力健康恢復力を著しく高めるものであります。

「わかもと」の類似藥たる、培養酵母劑、ビール酵母劑等にあつては、單にビタミンBの含有量數種の榮養素、酵素等の効果を强調するのみでありますが、「わかもと」はかゝる成分の凡てを綜羅し、ビタミンB複合體の含有量のみにても數倍するの優位にありますが、その特色は飽くまでも細胞原形質賦活作用にあり、上記の如く廣く慢性衰弱疾患に應用して、獨特の効果を發揮するのであります。

胃腸榮養 わかもと

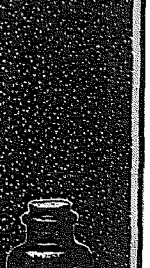

藥價低廉
錠三〇〇・末九〇瓦・壹圓六拾錢
錠・末二百七十瓦・四圓五十錢
錠劑一千錠入・五圓

わかもと本舖 榮養と育兒の會
振替東京一七〇〇〇番・電話芝代表一一七五番

？を胸に秘めて けふ東京へ一飛び
漢江の砂利王渡邊さん
軍司令官と密議

林越境將軍の 從弟また一人

もむすかへる悦びを抱きけふ上り旅客機で東京に飛ばうとする林大將の從弟がもう一人ある、一昨年閣の[illegible]から實業家に轉向昨秋から漢江畔の所有地約卅萬坪の砂地を利用して砂販賣業を始め今では漢江から採れる砂の全部を手中に收めてゐる渡邊士五三氏(こ)がそれだ、漢江通京城事務所を訪ふと同氏は軍司令官々邸に行つてゐて不在、轉じて軍司令官々邸を覗ひ刺を通ずると間もなく禿上つたおつむに八角切りの水晶眼鏡をかけた渡邊さんが巨軀をゆすぶりながら現れて

戀と組閣工作に着手した林銑十郎大將に日本一の悦びを述べようと向ふ

林が總理をやると言ふことを祝福するよりも、宇垣さんのやうな巨材すら思ふ通りにならなかつた逼迫した時代の潮流をうまく乘り切つてくれればいゝがと心配です、成ると成らざるとは閣僚の選定如何によつて決するでせうが矢張り線につながる者の老婆心から役に立たぬと知りながらあす(卅一日)飛行機で林の許へ飛びます

と興つた、小磯軍司令官と唯二人きりの水いらずの會見は小一時間もかゝつた模様であるが一週間を睨み合つたのだらう、從兄林大將からの飛電で小磯軍司令官へ陸相就任を交渉すべく特使に立つたと睨んだのは無理な臆測だらうか、渡邊さんを玄關まで送つて出た軍司令官の態度は思ひなしか頗る愁動であつた、渡邊さんも會見の内容については固く口を鍼して語らなかつたが、いづれにせよ色染めの時局談議が交はされたことは間違ひないらしい

〝日本一〟の祝盃　ぶどう酒を扱いで林大將の組閣を祝ふ從弟渡邊さんの一家

力瘤さて憮然たり秋の暮
獨斷出兵の心境を託した
林大將の句□□渡邊氏の話

西南戰役における熊本籠城の勇士[illegible]の許で育てられたのが林大將と[illegible]の高木[illegible]校長、砂利王の渡邊さんも大尉の厳格な教育を受け、林大將、高木校長と血を分けた仲である

林が滿鮮軍司令官時代滿洲事變が勃發、軍部急と見て例の獨斷出兵問題を惹起したがその時私が林に激勵電報を打つたところその返事に〝力瘤さて憮然たり秋の暮〟の一句があつたので折返し〝[illegible]〟の句を贈つたこともありました、自製家で自害の覺悟を決めた林の心境は力瘤の一句に織り込まれてゐると思ひます、私の口から言ふのは變ですがまづ無欲な人間を求めようとならばまづ林に指を屈してよいと思ふほど出來た男です、何とかして組閣を無難に仕上げ御奉公が出來ますやう家中で祈つてゐる次第です

とは渡邊さんの話、あとは朗かな哄笑にハチ切れるやうな喜びを爆發させた

普通學校兒童が 國語を放送
讀み方の模範にと

本府編輯課では國語普及の一策として本府編纂の國語讀本を優秀な普通學校生徒を選び、マイクを通じて正しい國語の讀方を勵行することになり、三十日午後一時から本府第二會議室で鹽下本府編輯課長が主催者となり、京城府の公立普通學校の國語主任教師廿五名が集まり、國語の正しい讀方に關する具體的協議を行つた

その結果近く府内の廿九公立普通學校の優等生がかはるがはるマイクに立つて模範朗讀を行ひ京城放送局では第二放送によつて各家庭に放送するが、模範朗讀は兒童の學習にもなるので各家庭では本府編輯課の新しい試みに賛意を表してゐる

東太平洋橫斷 編隊大飛行成功す
米國海軍哨戒爆擊機の壯擧

【ホノルル廿九日同盟】アメリカ海軍の哨戒爆擊機十二臺は二十八日午前六時三十九分サンディエゴ軍港發アメリカ海軍の前進基地たるハワイ眞珠灣に向け東太平洋橫斷編隊大飛行の壯圖に向つたが二十九日午前三時五十分眞珠灣にその勇姿を現し同四時十九分先づ一番機が着水、十二機全部[illegible]をけつて見事に着水しこゝにサンディエゴ眞珠灣間二千四百哩翔破の壯擧を完成した、所要時間二十四時二十分である

おみやげには 松の實飴

既に三百三十の死體を發見
米國の大水害

【シカゴ二十九日同盟】去る二十二日以來アメリカ中央部ミシシッピー河沿岸十州を襲つた大洪水は目下徐々に減水してゐるが二十九日迄に發見された死體は三三〇、家屋を失つた者百三十萬五千人、被害は四十億弗以上に達した

學友映畫會についての相談
きのふ府廳で

[illegible]生、生徒の映畫教育の必要が高唱され、その實施機關として京城[illegible]生した學友映畫會は、最近同會の加盟校の支持によつて誕[illegible]盟不參加校の反對と經濟的行詰りのため解消か存續かの重大危機に瀕したので、卅日午後一時同[illegible]で府學務當局者、府學務[illegible]務課[illegible]府學務課と提携して[illegible]の學友映畫の存續價値の確認に努め若し存續を可とすればその經濟的行詰りを如何に打開すべきか且つ上映映畫は興味本位にすべきか教育本位にすべきかの問題に付いて協議した

同時刻に二つの空の慘事（陸海軍の二機墜落）

海軍機墜落 二名瀕死

【佐伯電話】三十日午前十時三十五分飛行訓練中の佐伯航空隊艦上爆擊機が大分縣南海部郡西中浦村山上に衝突し墜落、機體を大破、搭乘の同隊第五分隊一等航空兵曹[illegible](島根縣出身)は同搭乘の一等航空兵[illegible](山口縣出身)と共に重傷を負ひ直に同隊病院に收容したが殆ど絕望視されてゐる

これは陸軍機 操縱軍曹危篤

【銚子電話】三十日午前十時三十五分銚子飛行場西方凡そ二千米の上空で特殊飛行訓練中の下志津飛行學校學生飛行第二聯隊所屬航空兵軍曹御子柴新一操縱の九四式偵察機は突如機體に故障を生じ墜落御子柴軍曹は生命危篤

インチキ齒醫者

京城中林町(二三五セヴランス醫科[illegible])は昨年夏頃から府内各齒科醫から器械を集めて昨年末『東洋齒科器社』の看板を掲げ春山副承署と架空の氏名をつけて賣り歩いてゐるのを去る廿八日西大門署高等係に押へられ調べられてゐたが卅日朝[illegible]

處女飛行場へ 本社機一番乘
きのふ無事大邱着

【大邱にて足立特派員發】大邱飛行場開場就賓飛行を行ふべき朝鮮同胞號は(附機長)飛行士、吉田機關士三十日午後三時五十七分京城飛行場發、二千米の高度を保つてエンヂンの調子も極めて良く、小白山脈を一直に越えて午後五時十分大邱のニューエアポートに記念すべき處女着陸を行つた、赤木航空官、若林運輸課長、門脇大邱府尹、半島唯一の女流飛行士李貞喜嬢等の歡迎を受けた、事務所附近は開場の日を待ち切れぬ群衆で埋まり、われらの同胞號につゞいて、大朝、讀賣兩機が銀翼を休め總坪十四萬坪の廣の天地は二十一日の晴れの開場式の歡喜にはち切れるやうな生氣に包まれてゐる

公金千六百圓を横領
滿洲から手配

[illegible]分を受けた

[illegible]

青年訓練の規定が 改正されました
訓練時間も短縮出來ます

青年訓練所規定の改正が一月三十日の官報で發表になつたが、改正の要點は從來訓練所の修業生が兵役法に依つて在營年限の短縮を認められるには所定の各訓練科目を通じて總計八百時間の訓練を受けねばならなかつたが、先般内地に於ては青年學校規程の實施と共に兵役法施行規則の改正を行ひ、修了時數を七百時間とすることになつたので、朝鮮に於ても之に適はせしめんが爲從來の八百時を七百時に改正したのであるが之は最小限度の時數を規定したるものである故土地の狀況等により青年訓練所[illegible]民たるの資質を向上せしむる爲必要と認むるときは時數をこれ以上に増やすことは勿論差支へないのである、尚朝鮮に於ては種々特殊なる事情があるので青年訓練所を青年學校に改正することは當分は行はないと當局ではいつてゐる

右改正と同時に[illegible]教育令では是非[illegible]を作成して一般に頒布する計畫であると

會計係家出

京城[illegible]

忽ち超滿員
〝ジャズと舞踊の夕〟
今夜はプロを殖す

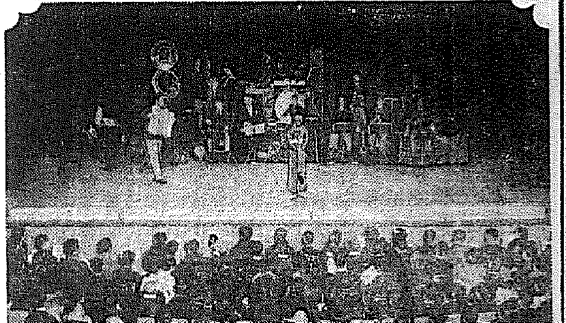

救恤金を國防獻納に贈る京日府内報國會社團主催ジャズと舞踊の夕は卅日夜七時から京城府民館大ホールで開かれた、[illegible]すつかり府民のおなじみとなつたUMUジャズ・オーケストラと在城人氣歌手の總出場とあつて人氣はいやが上に沸き立ち、六時の開場を待ちきれず聽衆はどつとばかり雪崩れ込み忽ち超滿員となり木戸を締切つた、賑やかにも華やかなプログラムはまづUMUオンパレードのラグ・パレードで舞台に開けられ、シンガース・プロマイド、ジャスの饗宴を訪ねて、アベック、舞踊、最後の寸劇[illegible]まで趣向をこらした新鮮な演出は満場にアンコールの嵐を捲き起し、ステーヂのジャズ樂隊も歌手たちも興に乘つて半夜のジャズと唄と踊りの饗宴を樂しんだ

今夕はプログラムを増して六時から開く、入場料は五十錢均一（寫眞は初日の盛況）

全鮮スキー大會
快晴、コンデイションよし

【[illegible]電話】第十五回全鮮スキー選手權大會[illegible]

○長距離十八キロ[illegible]

○長距離十八キロ（少年組）[illegible]

室料に迷はされるな
アパート居住者への注意
新海消防署長談

明治町二丁目アパート火災で四名の燒死者のあつたのは[illegible]に[illegible]の消防が間に合はなかつたため消防が駆けつけた時には既に火の海になつて、内部を極める事の出來ない状態であります。アパートは各戸の集合體でありますから、アパート居住者も室料が安いからと云つて[illegible]建築のアパートに居住してゐれば、或は今回の樣に我身を滅ぼす事にならぬとも限りません、現在不完全なアパートの[illegible]に居住して居られる人は、萬一の場合如何にして避難するかと云ふ事を一通り研究して置く必要があります

夫の飲み殘り 若妻が服毒

京城苑西町八二[illegible]君の妻[illegible]子さん(二[illegible])が卅日朝九時ごろカルモチンを飲んで苦悶してゐるのを家人が發見、手當の結果助かる模樣、[illegible]調査の結果李女は約一ケ月前に[illegible]と結婚甘い新婚の夢を結んでゐたが、その夢もさめやらぬうち夫が夜な夜な醉つてはおそく歸るので悲觀の余り自殺を企てた事が判明した

（續）▲梨花女子專門學校[illegible]▲進明女子高等普通學校[illegible]▲淑明女子高等普通學校[illegible]▲梨花女子高等普通學校[illegible]▲同德女子高等普通學校[illegible]▲梨花女子專門學校[illegible]

また釣錢詐欺
店でも御注意

京城金剛町一三進[illegible]商會番頭[illegible]さん方へ廿九日午後八時ごろ卅歳位の客が訪れ靴下を買ひ、自宅で十圓札を渡すから釣錢を持つて一緒に來てくれと店の小僧を同行中、途中で靴下をもう一足持つて來てくれと巧みに釣錢九圓廿八錢を詐取逃走した、相次いで起る釣錢詐欺に鍾路署では犯人嚴探中であるが一方各商店にも釣錢を先きに渡さぬなど警告を發し防犯に努めてゐる

子供轢かる

京城香原町一一六[illegible]氏の長男[illegible]君(九)は卅日午後五時半ごろ同町鐵道ガード下十字路を通行中、鋪路利用自動車バスに轢かれ頭部に負傷した

ホッケー決戰
ドロンゲーム

城大半[illegible]アイス・ホッケー決勝戰セブランス醫專對城大の試合は卅日午後二時から清涼里リンクで擧行、[illegible]

節分近づく
鬼ども早く逃げろ
今年の豆は命取
歡樂境はお化けサービス

節分が近づいた。物價騰貴に多彩な生活闘爭を織り込みヒイヒイ喘いでゐる人々はこの晩こそ「福は内……」の聲も朗かに赤鬼、青鬼をペンペンと追出してやらうと張りきつてる、[illegible]と緩んで[illegible]の氣配もグッと[illegible]てついたる、

例により朝鮮神宮では二月三日午前九時半から奉賛殿で節分祭を執行、神前に奉奠された神饌豆と立春門札を早朝から参拜者に授ける、立春札は萬國安仕神護、一家團欒の縁起の吉兆を祈り國内平穩、一家和樂の[illegible]をこめたもので春を呼ぶ聲にそぐはしい、南山の[illegible]一歩進めた京城[illegible]では[illegible]豆、[illegible]、[illegible]のお守り札二千個、當り福(金のお守り)三個、銀[illegible]のお守り十二個が用意されてあり年男、年女は氏子中から希望者を募り申込を受けてゐる、花街の[illegible]ん、カッフェーの女人群はお化け色模樣のサービス陣を[illegible]め[illegible]に節分の期葉曲を奏でてゐる

女學生一千名 リンクに滑る

[illegible]京城第一高等女學校では卅日午前[illegible]

オンドルから 街頭へ進出する
朝鮮婦人の會
いよいよ出來る

朝鮮婦人の生活改善、修養を主眼とする朝鮮婦人中堅者懇談會の[illegible]的會合は廿九日午後五時から愛婦[illegible]俱樂館で富永學務局長、金社會課長、[illegible]婦人十數名が出席協議の結果〝朝鮮婦人問題研究會〟を創立することに決定、而して同會は〝生活改善部〟と〝修養部〟の二部に分つて毎月最終の土曜日に定例會を開催(部會、理事會は隨時開催)し、民衆の生活改善及び修養問題につき具體的意見を[illegible]發表すると共に實行に移すことゝなつたその研究事項は

生活改善部 [illegible]

修養部 信仰、國體明徵、[illegible]思想の普及、婦人の自覺と[illegible]活動心の喚起、情操の陶冶、[illegible]運動

男をあげた 近衞八郎君

[illegible]

☆……[illegible]

話題特急

☆……と昨秋東大門外を[illegible]してゐる[illegible]のルンペン女[illegible]

☆……或る日外出から歸ると家の中は藻拔けの殻、ニコノ〜顔の愛妻の姿が見當らぬ

☆……これは大變……と血眼になつて探し求めた結果、廿八日午後明近のルンペン[illegible]さんのバラックにゐるのを發見

☆……『俺の女房を返せ』と掛合つたが、金さんは落つき[illegible]『連れて行きたけれやその間の飯代を支拂へ』と[illegible]ママ女を抱いてフトンの上にねころんでゐる

☆……嫉妬心に燃えた[illegible]さんを[illegible]して女を[illegible]我が家へ引あげたが[illegible]さんは廿九日午後[illegible]内出血で死亡、[illegible]死で東大門署へ御用

☆……冷たい[illegible]になるであらう女の[illegible]め息をついてゐる

けふの天氣

曇り

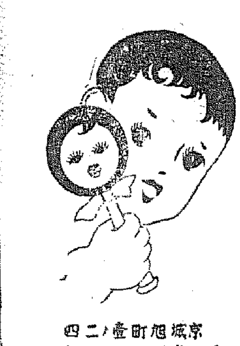

此頃かやはやる

コドモの かぜ・ねつに御用心

服み易い 粉ぐすり

かぜのこ

懸賞發表

一等 京城府櫻井町一ノ一八五 村木とし子様
二等 同 蓬萊町一八五 [illegible]様
三等 熊本市草葉町一五 友枝龍太郎様
同 京城府櫻井町一ノ一八五 村木才式様
同 同 初音町一九八 北川治様
佳作 同 蓬萊町一八五 [illegible]様
同 大阪市西成區[illegible]中ノ町 大高用[illegible]様
同 同上
同 京城府初音町一九八 北川治様
同 同上 南山町一八五 [illegible]様

京城旭町壹ノ二四
樂天堂製藥株式會社

花柳病 皮膚・泌尿科
植木醫院
京城永樂町二丁目大通り 本町署側下 電本二三六七

テアテルミー・レントゲン・外科 花柳病 特設肛門病科
島崎病院
電話本2736

瑞西製實用時計
ビューレン
BUREN

獨逸へ!!
來れドイツへ
觀光に……療養に……遊學に
獨逸國有鐵道中央觀光局日本支局
事務所 神戸市神戸區北野町二丁目十五ノ四 電話三宮(2)六一五五番
案内所 神戸市神戸區西町四一ノ一(日本生命ビル四階) 電話三宮(3)二〇七番
□最も詳細豐富なるパンフレット印刷物取揃へて有ります故お問合せ次第無料で差上げます。また御送付申します

學生募集
東京高等獸醫學校
○入學資格・中等學校卒業○出願期日・四月三日迄○試驗方法・無試驗検定及試驗検定○受驗地・東京及大阪○詳細八錢切手封入問合スベシ
○特典 獸醫師無試驗開業○醫術學生徒採用、實業學校教員無試驗検定、各大學入學資格
東京世田谷區下馬

月刊 鷄の研究
二月號 [illegible]
養鷄要覽 申込次第無代進呈
東京丸ビル六階 鷄の研究社

政府米ノ買換ヲ行フ
詳細ハ一月二十七日ノ官報ニ在リ
農林省米穀局

毛皮ナメシ
の需に應ず
(定價表進呈)
永登浦道林町
永登浦皮革工場

貸家
店舗及び倉庫用
坪數 六十五坪、總二階
場所 京城府南米倉町一六
ツツキ商會本店
電本四七三番

特別案内

女中
内地人二十歳前後又は三十五六歳より四十歳位迄の方望む、當方旅行員午後御來社又は御電話下さい
[illegible]

醤油
醸造キロミ及道具一切[illegible]譲り渡し
姓名 住 社

恩給
有利に御相談致します
京城府[illegible]
三澤商會

尋犬
セッター白に少黑生後七月[illegible]
京城府[illegible]町[illegible]
電本三六[illegible]

社員
[illegible]

女事務員
[illegible]

讓店
[illegible]

京日案内
五號活字十五字詰一行五十錢但し[illegible]

皮膚・泌尿科 鷲海醫院

醫學博士岡上新吉
岡上產婦人科
京城府西軒町(高野山下)
電本5745

黄金町一丁目 三中井前横入
塩井醫院

淋疾 黴毒
理學的療法

金 銀 ㊝ 白金
京城德力
京城明治町
電話本局 1572・4037・3939 2088・3688

醫學博士 渡邊晋
皮膚泌尿花柳病

花に濃淡あり 〔101〕

片岡鐵兵作 一木淳畫

訣別 (一)

例、悲鳴めて、晶枝の失踪を知つた麗子の驚きは何に例へやうもなかつた。

始めは近所にでも行つたのだらうかとでも思ひ不安を抑へて待つてみたが、三十分經つても一時間經つても戻つて來ないので、狼狽てゝそこらあたりの様子を調べてみると押入の中に寢卷が脱ぎ捨ててあり、ハンドバッグも無くなつてをり、もう此處には永久に歸らぬつもりで出て行つたことがはつきりした。

何故、自分を捨てて、默つて行つてしまつたのだらう。あの人を守る爲めに一生懸命だつた此方の眞心を踏みつけられた口惜しさよりも出て行く時のあの人の心細さが思ひやられて、

(さぞ心細かつたらう、生き延びる望みを捨てて此處を出て行つた人——あたしの眞心が足りなかつたのだわ)

と泣きたい程麗子は感傷的になつた。

兎も角、探して來なければならぬ。急いで靴下をはき、黒いガーターで留め乍ら、ふと、今から探しても、もう遅いかも知れぬ、今頃はもう何處かの線路の上に美しい死體が血まみれになつてゐるのかも知れぬ、冷い流れの底に沈んでゐるかも知れぬ、晶枝を透き通りに漂つてゐるかも知れぬ、と考へた。すると指先きがかたかたと慄へ始めた、ガーターで靴下を留めることさへ容易でなかつた。

取り敢ず本郷の晶枝の家に行つてみようと思つた。何といつてもおばさんの家なんだから、あすこへ落着いて居てくれたら一番安心なのだがと思つた。

併し途中で叉考へが變つた。自分一人で本郷の家を訪れにくいやうな氣持ちがするのである。假令其處に晶枝が居ても、いや、彼女が居れば猶更、しつこく追つかけるやうに思はれるだらう。それもいやである。

自分から逃げて行つた人を追つかける資格は麗子にない。自分は頼りない女に違ひない。病める身を託し、戀ひある身を凭れかけるには、自分といふ女は餘りに無力な頼しい女に過ぎない。お前は信頼するに足りないよと言つて逃げられても何の怨むことがあらう。

(晶枝さん、あたしはあなたを追つかけるんぢやない。あたしはただあなたが生きてゐるといふことを確めたいだけなの、生きてゐてさへ戴へたら、あたしは又あたし自身生きることに力が出て來る。

(ただそれだけなのよ)

心の底でさう呟くと、どつと洪水のやうに涙が顔中に溢れて來た。

思ひついたのは、楢本に相談して、晶枝の行方を探して貰ふことだつた。また都合いいので、これから楢本の宅に走せつければ、出勤の前の彼に逢ふことが出來る。楢本を思ひ出すと、麗子は急に元氣になつた。電車で行つては間に合はないので、タクシーをつかまへた。

(これで、楢本さんとこへ行つてみたら、晶枝さんも來てゐた、といふことになつたらどんなものだらう。そんな好都合なことが此の世にあるものだらうか)

これは「好都合なこと」だらうか。それとも、何んとなく裏切られた、或は後足で砂をかけられたやうな思ひを麗子にさせはしないだらうか……

やがて楢本の家の前に出る角でタクシーを捨てた。恰度その時小型自動車が楢本の門の前に停つたところだつた。お醫者らしい男が車から降りて門の中へ入つて行つた。

「お醫者さん!」

麗子は呻んだ。はつと思ひ當つたのだ。晶枝が來てゐるのだ。その爲めのお醫者さんだ。

麗子は、完全に晶枝に欺かされた恥の苦がさに、顔色を失つた。

JODK

卅一日(日) 第一放送

午前七時五一分(東)ラヂオ體操
同八時一〇分 今日の天氣見込
同九時一五分 氣象通報
同九時三〇分(城)ヴアイオリンとピアノ 京城第一高等女學校生徒
一、ヴアイオリン合奏
第一ヴアイオリン 東田明子 同 秋興子
第二ヴアイオリン 森井知惠 同 大澤京子
ピアノ伴奏 吉川節子
二、ピアノ獨奏 シュウベルトのミリタリマーチ 松本敏子
三、ヴアイオリン獨奏 シュウベルトのセレナーデ 狄興
(イ)ハウゼルの子守歌 (ロ)ゴセックのガボット 竹内富子
四、ピアノ聯彈 チエルニーのウインナマーチ 竹内森子 竹内義子
同一〇時(京)日曜講話 京都佛教專門學校大講堂より中繼
勤行 導師校長 小林瑞淨 外同校職員生徒奉仕
法話 法然上人之御訓 小林瑞淨
同一〇時四〇分(大)講演 近代都市と食物 大阪帝大教授 醫學博士 小澤修造
同一一時一〇分(平)趣味講演 家庭室内の盆栽趣味 松井氏治郎
同一一時四〇分(大)海外市況
正午(東)時報
午後零時三〇分 ニュース
同零時五〇分(東)吹奏樂(全關東吹奏樂聯盟加入二團體)
一、喇叭鼓隊 埼玉縣川越商業學校喇叭鼓隊 指揮 石井佳良
(イ)青年マーチ (ロ)幻想曲「危機に面して」 (ハ)序曲「星」 (ニ)戰捷行進
二、吹奏樂 神奈川縣逗子開成中學校 指揮 竹内駒元
(イ)ピックマーチ (ロ)序曲「健康と幸福」 (ハ)ガロップ「猟と抽里」
同一時一五分(秋)俚謠 一、南山囃子(上り山囃子)(イ)大山ばやし (ロ)六法 二、踊り山前子(イ)おばこぶし (ロ)馬伯 三、飾山囃子(下り山囃子)道中 秋田縣角館町北部
笛 小林啓三 太鼓 糸井彦元 三味線 佐藤彰一 鼓 小林竹松 囃指導 黒澤三一 解説 小玉曉村
同一時三〇分(東)長唄 國鶴の雨 島生狂雨作詞 括超翁作曲
同一時五〇分(奉天)第四回日滿對抗氷上競技大會實況 鴨綠江氷上リンクより中繼 光田旭展 放送 東アナウンサー 佐藤アナウンサー
同三時四〇分(東)氣象通報
同四時 ニュース(氣象通報・釜山)
午後六時(東)名作物語 南總里見八犬傳(一) 瀧澤馬琴原作 テキスト左四ページ 脚色演出 AKコドモ會
同六時二五分 商業ニュース
同七時 ニュース・天氣見込
同七時三〇分(大)日曜特輯ニュース演藝 JOBK文藝課編輯 今日の放送外四題 出演 早稻田曾我兒童 高橋義信
同八時(東)長唄 鷺娘 唄 坂田仙八 同 坂田仙太郎 同 坂田仙一郎 三味線 杵屋勝一郎 同 杵屋勝一次 同 杵屋勝宗治
同八時三〇分(東)歌謠曲
伴奏 テイチクオーケストラ 作曲並指揮 古賀政男
(一)美ち奴 (イ)滿洲ぶし (ロ)柳巻くづし (ハ)あゝそれなのに
(二)楠木繁夫 (イ)女の階級 (ロ)丹下左膳 (ハ)護れ國境
同八時五〇分(大)浪花節 宗五郎子別れ 京山小圓
同九時三〇分(東)時報 ニュース・氣象通報・地方へのニュース・翌日の番組
同一〇時 鮮滿交換放送(滿洲より)ハルビン 獨唱とヴアイオリン獨奏
バス獨唱 サヤピン ヴアイオリン獨奏 トラアテンベルグ ピアノ伴奏 チエスノコブア
一、バス獨唱 森の騒音
二、ヴアイオリン獨奏 ルイ十三世の歌と舞踏曲

第二放送

波長安・三〇九米
午後零時五〇分(東)吹奏樂
同一時一五分 古談 李芸林
同六時二五分 修養講話
同七時三〇分 無聲琴併唱 擬相老
同八時 ラヂオドラマ 姜桂紅 同人會
同八時三〇分 楚漢歌外 鄭瑾
同九時 四重奏 金載鎬 外
同一〇時 鮮滿交換放送(滿洲より)

歌謠曲

伴奏 テイチクオーケストラ 作曲並指揮 古賀政男

(一)……美ち奴

(イ)滿洲ぶし 佐藤惣之助作詞

〽往こか滿洲甲戌ろか黑河、わたしや度胸も曠野の鳥よ(囃子)滿洲でよいやさのさ(一)以下同じ
〽鳥と生れりや西空高しや、廣い自由の天地が戀し
〽山はもとより曠野はおろか、若草するのも祖國の爲よ
〽赤い夕陽は高梁畠に、可愛いネさん熱河の果よ

(ロ)柳巻くづし 佐藤惣之助作詞

〽娘五人待ちや嫁入りさせて、柳へ短宵ではほんぼ暮そよ
〽光りはのぼの明けゆく空に、望む希望も花咲く大地
〽戀の濡れ羽の柳巻も、とけてはかたい昨日今日、ぴんのほつれが増すたびに、思ひ出しますネのこと
〽置いてゆかれて捨てられて、なにを涙のもの思ひ、こんなあたしぢやなかつたに、なぜか今宵も又泣ける
〽雨聞にゐて、こよの紺は、繋のつぶての容趣様、どう女泣るたら
〽雨の卵がしよんぼりと、降つておくれよ夜の雨
〽つけるうらみ妾、人に見られりやはづかしい、頬のやつれが氣にかゝる

(二)……楠木繁夫

(イ)女の階級 時雨まゆみ作詞

〽君に捧げた純情の、愛が女の生命なら、强い誠は今日かぎり、諦めていいばこの途を行く
〽こゝろ輝けどまゝならぬ、辛い浮世の小夜嵐、愛の船路を辿るこそと、星もまたゝくこの夕べ

(ロ)丹下左膳 佐藤惣之助作詞

〽苦い面貌した片代の、今ぢやおいらもこけ猿か、日東に夜嵐か
〽隻眼隻腕棟げ德利、醉ひ浮世を高飛車に、丹下左膳は人を斬る
〽身にしみた ——以下略——

浪花節 (大阪より) 宗五郎子別れ 京山小圓

〽敷島の大和心をそのまゝに散りて潔き花の香と浮世の中の嘴や櫻といへる者にし負ふ義民木内の宗五郎氏は十有餘度の人の露死するこの身は顧はねど後に殘りし妻と子が憂き目を見るがいとしさに可愛い妻子にひかされて心定めて潮うに雪も積りにふる郷の岩橋村へ急ぎつ心吹く風も邪手か打案じつつ驚むれば木立も白き銀世子かかる吹雪の折なれば、いづれの家も戸を閉ぢて、往來の人も跡絶えてなく、宗吾は心に急びつ急げば間もなく平川の渡し守甚兵衛に江戸の事情を物語ると義俠の甚兵衛暮れ六つ限り川止めの舟の鎖を切つて水神の森へ渡す。宗五郎漸く我家の妻。

妻子は寢たか如何ぞとじつと樣子を窺へばまだ寢もやらず女房が胸も亂れて糸紡ぎ、四人子供のある中で長男宗太郎お手習ひ

妻く妻子をなだめつゝ、將軍家へ直訴の決心を語り、後難の妻子にかからぬやう泣き入る妻子に因果をふくめ、妾は離縁子供は七生までの勘當するといふ義人宗五郎苦心の子別れ。

名作物語 南總里見「八犬傳」① AKコドモ會

この物語りは江戸時代の有名な作者瀧澤馬琴が書いた日本で有名なそして大變面白い小說です。

今から凡そ五百年程前安房國に安西三郎大夫景連と里見治部大輔義實といふ二人の殿樣がありました。この里見義實は八幡太郎義家の十一代目の孫にあたる人で、家來や百姓共にまで情の厚い名君でした。或る年、安西の領地が凶作に襲はれた時、里見は五千俵の米を送つてこれを助けた。ところがその後里見の領地もまた飢饉に陥つたので、金碗大輔孝德といふ家來をつかはして、かつて貸した五千俵の米を返却して欲しいといはせたのであるが、心のよくない安西景連は里見家を倒して、その領地を奪ふのはこのときだと考へて使者には體よくいつて城内にとゞまらしておいて、里見の領地に軍勢を差向けました。不意を喰つた里見家の者たちは、兵糧はなし、今は大勢の敵を迎へて、城を枕に討死するより他はなかつたのです。

義實は日頃愛する飼犬八房の痩せ衰へた姿を見て、いたはりつゝ自分の不運をなげいたのでした。そして八房に向つて「可愛いか、城の者は今日で七日七夜何一つ喰はないのだ。もう數日の命だ、お前にも生命を賭けてゐるのだ、代々十世の城を枕に死なねばならない、もし今夜お前が分るなら、そちは敵陣へ忍びこんで安西の首をとつてこい」と、かきくどいたのでした。すると八房は一聲激しく吠えて、いづれへか姿を消してしまひました。やがて一時ばかりすると城中は大變な騷がしさになりました。何事ぞと、果して八房は敵の大將の首をとつてきたのでせうか

あすの聞き物 一日(月)

午前八時五五分 訓話 陸軍大將 杉山元
午後零時五分(東)ハーモニカ合奏
同零時三〇分(大)國民歌謠
同六時(東)童曲 宮城道雄作曲 日本の店
同七時三〇分(東)講演 南洋長官 北島謙次郎
同八時(東)落語 三笑亭可樂
同八時二〇分(岡)俚謠 一、備前大黒舞 二、備前中國代神樂
同八時四〇分(大)歌劇 蝶々夫人 三浦環

大阪商船出帆

内、鮮、滿 連絡御利用

北鮮門司阪神急行 清津正午發 門司着 羅津前日發 翌々日正午

龍興丸 二月十二日
大同丸 二月一日
洛東丸 二月八日
北鮮經由羅津發(?)行 清津發二月
河南丸 清津發二月十八日
武昌丸

大連內地直行 清津、雄基、城津、興南、博多、長崎、鹿兒島、基隆
門司發賃 日滿連絡每日發 朝鮮滿洲手荷物驛ニ於テ船車連絡

大連發 午前十時 門司着 午後一時 神戸着 翌朝

船名	大連	門司	神戸
吉林丸	[illegible]	[illegible]	[illegible]
熱河丸	[illegible]	[illegible]	[illegible]
うらる丸	[illegible]	[illegible]	[illegible]
うすりい丸	[illegible]	[illegible]	[illegible]
扶桑丸	[illegible]	[illegible]	[illegible]
ばいかる丸	[illegible]	[illegible]	[illegible]
はるびん丸	[illegible]	[illegible]	[illegible]
あめりか丸	[illegible]	[illegible]	[illegible]
しあとる丸	[illegible]	[illegible]	[illegible]
たこま丸	[illegible]	[illegible]	[illegible]

門司基隆直行 內臺連絡船 每五日門司發

門司發正午
瑞穗丸 二月七日
高千穗丸 一月廿一日
蓬萊丸 二月二日
(基隆發々日午後一時)
門司より神戸行大型船便多數あり
(案內書進呈)
京城府南大門通三丁目一〇六
東京火災四階
大阪商船株式會社 京城支店 電話本局長一〇三〇番
鮮內代理店・案內所
清津・雄基・羅津 國際運輸會社
仁川 慶田組
釜山 釜山商船
ジャパンツーリストビユーロー案內所 京城三中井・釜山三中井・平壤安東大和商

阿波共同汽船出帆

威海衛、芝罘、大連行
長山丸 一月廿六日午前時入港 一月廿八日正午時出港
利通丸 一月廿七日午後時入港 一月廿九日午前時出港

鎭南浦、大連、天津行
長山丸 一月卅一日午前時入港 二月一日午後時出港
第三共同丸 一月卅日午後時入港 二月一日午前時出港
第三濟丸 二月一日午後時入港 二月一日午後時出港

▲朝鮮鐵道局主要驛ニテ乘客連絡運賃貨物取扱仕候
乘客切符發賣所 京城三越支店內 ジャパンツーリストビユーロー案內

代理店 仁川海岸町 野口商會 電話一一三一番

嶋谷汽船出帆

朝鮮總督府命令航路 朝鮮北海道大連航路

大連直行(三等七圓) ×印八樺太行
日本海丸 二月四日
明石丸 二月十二日
朝海丸 二月廿一日
天海丸 一月廿八日

仁川出帆 代理店日鮮海運株式會社 電話九〇番

日本、北海道、樺太行(各地寄港) ×印八樺太行
課稅所施設完備ス
切符發賣所前記各代理店並各地ジヤパンツーリストビユーロー

鎭南浦出帆 代理店朝鮮海運出張所 電話五三九番
日本海丸 二月九日
明石丸 一月十七日
×天海丸 一月廿六日
朝海丸 結氷に付き寄港中止

群山出帆 代理店 群山海運 電話四〇番
日本海丸 二月十日
明石丸 一月廿二日
天海丸 二月三日

木浦出帆 代理店日鮮海運出張所 電話八四番
日本海丸 二月十日
朝海丸 一月廿七日
天海丸 二月四日
日本海丸 二月十一日

釜山出帆 代理店 澤山兄弟商會 電話二〇八番
朝海丸 一月廿八日
天海丸 二月五日
明石丸 一月十九日
日本海丸 二月十二日

浦項出帆 代理店 浦項運輸會社 電話一三番
朝海丸 一月廿九日
天海丸 二月六日
明石丸 一月廿日
日本海丸 二月十三日

內鮮寄港地、境、宮津、舞鶴、新潟、敦賀、伏木、船川、函館、小樽、大泊
各鮮命令航路 北海道——北鮮線 定期
北鮮、北海道行
鮮海丸 代理店 國際運輸支店 電話二七番
雄基出帆 一月 日
羅津出帆 一月 日 代理店 國際運輸支店
清津出帆 一月 日 代理店 國際運輸支店 電話一八番
城津出帆 一月 日 代理店 北鮮商船組 電話二三番
西湖津出帆 一月 日 代理店 富田商會 電話二八番
元山出帆 一月 日 代理店 朝鮮運送支店 電話二〇番
內地寄港地 田、船川、青森、函館、小樽、伏木直行、新潟、酒
◇各船共最新式優秀貨客船ニシテ案內書進呈 本社及代理店ヘ御申越アリ次第各號運路案內書御送り致シマス 尙出帆時日ニ就テハ都度最寄ノ代理店ニ御照會被下度候
神戸市神戸區明石町
嶋谷汽船株式會社

朝鮮郵船出帆

△八飯客盛り
○北鮮新潟直航
長白山丸(東亞三、五三八屯)(定員特等四名・二等廿一名)
雄基三日 羅津三日 清津四日
新潟七日 新潟十日 元山吉日
敦賀五日 城津大日 清津七日
羅津七日 雄基六日
北鮮循環直行 コース 東京——阪神——關門
羅津 丸 日 雄基 日 清津 日
北鮮東京行 湖門——神戸——名古屋 清水——橫濱寄港
盛京丸 雄基四日 清津五日 元山八日
○急行船 關門——名古屋——清水——
雄基 丸 日 清津 日 元山 日
西鮮東京行 橫濱寄港
咸鏡丸 仁川三日 群山吉日 木浦吉日
新義州 日 鎭南浦 日 仁川 日
北鮮大阪行 釜山——關門——廣島——
神戸寄港
○陸軍運搬御用船
立神丸 雄基十日 清津十二日 元山三日
北鮮大阪行 釜山——博多——關門——
長壽山丸 神戸寄港
雄基四日 清津五日 元山八日
金剛山丸 雄基大日 清津九日 元山三日
西鮮大阪行
○南部線 釜山——博多——神戸寄港
第七雲海丸

慶運丸(?) 仁川九日 群山十日 木浦十三日
漢江丸 仁川吉日 群山吉日 木浦吉日
○北部線 博多直行——神戸寄港
慶安丸 雄基一日 清津二日 元山四日
敦賀行 新義州——鎭南浦——宮津——境
西鮮釜山——博多——長崎——三
盛江丸 仁川六日 群山七日 木浦八日
鹿兒島行 釜山——博多——長崎——三
○博多直行船 長崎寄港
櫻島丸 大連十日 仁川七日
西鮮天津行
平安丸 仁川九日鎭南浦 日釜山三日
北鮮上海・靑島行
平安丸 清津六日 釜山大日
上海行 靑島經由長崎寄港 群山寄港
平安丸 仁川九日鎭南浦 日釜山大日
靑島行 芝罘——大連寄港
會寧丸 仁川一日鎭南浦 日
大連行
錦江丸 仁川一日鎭南浦 日
櫻島丸 仁川三日鎭南浦 日
浦鹽行
長壽山丸 清津十四日 雄基十五日
元山九日
△乘船貨金低廉船中食事附
△石ノ外國時臨時船ヲ配船致シ輸送ノ調澤ヲ取計ヒ居リマス
日本郵船定期出帆
歐州行 榛名丸 横濱 二月十四日 神戸 二月十八日 門司 二月二十日
桑港行 秩父丸 横濱 二月十二日 神戸 二月五日
濠州行 賀茂丸 神戸 一月十九日 長崎 一月二十三日
京城府南大門通り五ノ一

朝鮮郵船株式會社
代表電話(2)本局四一九五番
釜山支店 犬橋通 代表電話長二三四番
元山支店 海岸町 電話長二三四番
仁川出張所 電話長一八番
北鮮出張所 清津府北星町
京城代理店 朝鮮運送會社
電話本局(2)五一二一番
安東縣代理店 國際運輸支店
鎭南浦代理店 朝鮮商工會社
仁川代理店 朝鮮運送會社
群山代理店 群山海運會社
木浦代理店 朝鮮運送會社
釜山代理店 大池回漕部
元山代理店 朝鮮運送支店
城津代理店 朝鮮運送支店
清津代理店 國際運輸支店
羅津代理店
雄基代理店

大阪商船仁川出帆

阪神行
一月廿七日 第三福井丸
一月廿九日 平 福 丸
名古屋、京濱行
一月廿八日 神 安 丸
鎭南浦、安東行
一月廿五日 浙 江 丸 鎭南浦止
內外各港行接續通シ貨物取扱致候
大阪商船株式會社仁川代理店
株式會社 慶田組
電話 四二・一番 九一八 四二・二 七〇一八(入荷出荷係 現場送達)

ミツワ三百六十五日(ミツワ石鹸登録商標の内)

貴女を見違へる程も麗しくする

サーワ固煉白粉

クツキリと引立つお領 冴々と生きるお顔

分子が特別に微細ですから被覆力は二倍 濃くも淡くも普通の三分の一で充分 水刷毛がよく効いて乾きは速く 襟を汚さず粉が浮かず お化粧保ちの良さは又全く驚く許りです

白粉焦や斑點を作らず 地肌から垢拔する

新原料の二酸化チタニウムに特殊の成分を配合してありますから 白粉焦や斑點等の心配無く 寒さの折からお肌を保護して 之を附け馴れてゐるうちには生地から垢拔致します

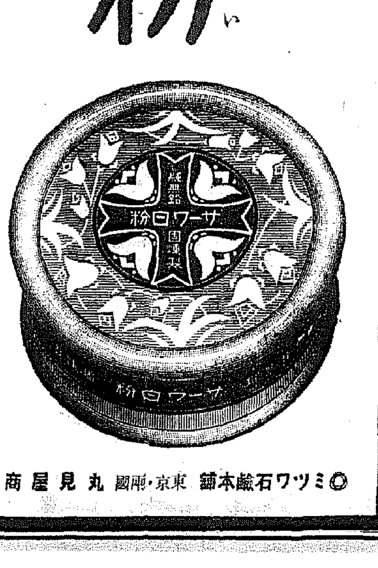

サーワ白粉の種類

固煉(白・肌) 各三十五錢・六十錢
固形(白・肌) 各十錢・五十錢
煉(白・肌) 各五十錢
水(白・肌・黄肌・紅肌) 各三十錢・五十錢
粉(白・肌・黄肌・紅肌) 各二十錢・四十錢
コンパクト 五十錢
クリーム白粉 五十錢

E.61

◎ミツワ石鹸本舗 東京・兩國 丸見屋商店

ボヴリル BOVRIL

世界に名高き 僞効ある滋強飲料

ボヴリル 感冒の征服に

ボヴリル 茶匙一杯の滋養分は 精肉百匁に匹る

ボヴリル 一匙をコップ一杯の熱湯に加へて攪拌すると美味しいスープが直く出來ます

各地一流食料品店、薬店、デパート、常設市内有名喫茶店にありますレストラン、喫茶店にて御試飲下さい

日本總代理店 カルノ商會 大阪・神戸・東京・京城

機構完璧 國益 優秀無比

國益冷凍機

夏の金儲け!! アイスケーキ

強力堅牢 鮮內据付第一位

カタログ進呈

名實共に日本一 能率絶大販賣簡易

大阪市西區元町一丁目 國益冷凍機會社朝鮮出張所 電話四一一四番
京城府本町四丁目三八 國益冷凍機會社京城販賣所

純絹 系製

久 カスミ網

面白イ程、鳥ガ捕レル 特製 久 カスミ網

斯界ノ權威

縮巾高サ一反
二間 一圓
三間 一圓五十錢
五間 二圓五十錢
(前金ニ限リ送料負擔)

京城南大門通三丁目 網久商店 電話本局六二五番 振替京城一二七〇六番